



広報

Winter

2017

12

No.158

美郷



② 坂本東嶽が目指した
理想の村づくり

⑥ 美郷フェスタ2017

⑩ 年末年始暮らしのガイド

秋の味覚を 楽しみました

写真は、仙南すこやか園のみ
んなが、自分たちで収穫したサツ
マイモを使っておやつを作って
いる様子です。

おいしくできたかな？



MISATO

町民憲章

私たちは自然を愛し 心豊かに健やかに 未来にひらく美しいまちを ともにつくります

「広報美郷」は美郷町のホームページでも公開しています。 <http://www.town.misato.akita.jp/>

坂本東嶽が目指した理想の村づくり



■一丈木公園から町を見渡す理一郎の銅像

現

在の一丈木地区周辺から放射状に広がる道路と、その両側に佇む松・杉並木。その近くの高台には一丈木公園があり、人が集う。

これらは、偉大な先人である「坂本理一郎（東嶽）」の村づくり構想により明治30年代に整備されたものです。当時としては画期的であった幅6メートル前後もある道路や見事な松、杉の並木道は、その景観が新・日本街路樹100景（読売新聞社）に選ばれたこともあります。

今に残る理一郎の理想の村づくり。それはいったいどんなものだったのでしょうか。

理一郎の生い立ち

理一郎は、文久元年（1861年）旧千屋村に、父藤兵衛、母しげ子の長男として生まれました。幼いころから漢文や漢詩の素養があり、10歳になった年に六郷村の熊谷松陰に師事し、儒学や和漢を学んだといえます。

14歳の時に、先進的な政治、経済を学ぶため慶応義塾に入学した理一郎は、後の総理大臣である犬養毅と出会い、友人、また政友として親交を深めました。

その後、20歳代で県議会議員、30歳代には衆議院議員として活躍しましたが、政治的人材がことごとく都会に集中し、地方農村が立ち遅れていくさまを憂い、代議士を辞して故郷へ帰る事を決意します。

明治29年、理一郎36歳の時でした。

坂本東嶽が目指した理想の村づくり



■現在の一丈木公園



■松・杉並木



■理一郎の銅像が作られた当時の一丈木公園



■現在も一部が残る坂本東嶽邸



■坂本理一郎(東嶽)

理一郎の村づくり

故郷へ戻った理一郎が最初に着目したのは原野の開発でした。当時は荒地であった一丈木台地を公園にし、公園の下に役場、学校、郵便局などの公共施設を配置して、村の心臓部をつくる。さらにそこから各地区へ向けて6本の直線道路を放射状に配し、その両側には松、杉を植栽し、並木道を作りました。

この構想は単に外見のな事だけではなく、どの地区にも属さない原野に、村の中心となる施設を配置することによって、藩政時代の旧村意識が抜けきらない村民感情を緩和し、一歩進んだ一体感を培うところに真意があったといわれています。

第二の構想は、農業生産性の向上でした。千屋村農会が創立されるとその初代会長となり、乾田馬耕の奨励、指導に心血を注ぎました。こうした活動のおかげか、明治35年には秋田県内でも最初に属する耕地整理が始まっています。

また、現金収入を確保するため養蚕・果樹などを奨励したほか、地質調査の実施、指導者を招いての技術の伝授など、常に先進的な取り組みを推し進めました。

第三の構想は、教育の振興です。次代を担う青年層に着目し、千屋青年会を結成。会長として熱心に指導に当たり、農閑期を利用して討論会、演説会、夜学会などを実施しました。

また、現在の千畑小学校周辺の土地を教育用地として確保し、公共施設などを建設。広大な土地に桑畑を造成して養蚕を行い、その収益を教育資金に充当しました。そのために多額の私費を投じています。

東嶽精神

晩年体調をくずし、静岡県で静養していた理一郎ですが、大正6年(1917年)57歳で帰らぬ人となりました。

しかし、こうした私心のない高潔な理念、郷土を愛する心、雄大な思想は「東嶽精神」として、教えを受けた青年たちに受けつがれ、今に至ります。

陸羽地震と坂本理一郎

明治29年(1896年)8月31日の夕方5時過ぎ、秋田・岩手の県境、真昼山地付近を震源とする、マグニチュード7.2の地震が発生し、多数の死傷者や家屋の全・半壊、田畑の損壊など甚大な被害を受けました。

被害の大きかった東嶽邸を再建するにあたり、困窮していた多くの周辺住民を雇い入れ、屋には握り飯を振る舞ったといわれており、災害復旧事業の意味もあったのではないかと考えられています。



■震災から2日後 家族での写真(後列右が理一郎)



■旧東嶽邸の被災時の様子



■千屋村 被災の様子

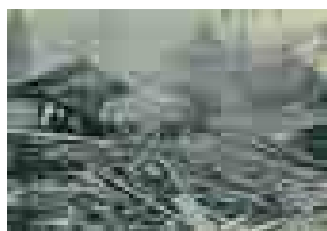

■畑屋村 被災の様子



■六郷町 被災の様子

坂本理一郎(東嶽)略年表

文久元年(0歳) 父藤兵衛、母しげ子の長男として生まれる。

明治 3年(10歳) 六郷村熊野神社宮司 熊谷松陰に師事。

5年(12歳) 上京。同人社で洋学、根本通明から経書などを学ぶ。

7年(14歳) 慶応義塾に学び、犬養毅と出会い親交を深める。

14年(21歳) 六郷村の栗林易蔵の妹・ヤス子と結婚。

21年(28歳) 秋田県議会議員に当選。

26年(33歳) 衆議院議員に当選。

29年(36歳) 代議士を辞し、郷里の振興に専念する。

陸羽地震が発生。

37年(44歳) 貴族院議員に勅任される。

40年(47歳) 貴族院議員を辞する。

大正 4年(55歳) 健康優れず一切の公職を辞し、療養につく。

6年(57歳) 静岡県韭山村の客舎で脳溢血により急逝する。

墓碑の碑文、揮毫は友人の犬養毅。

12年 理一郎の銅像が一丈木公園に建立。



■貴族員議員時代の理一郎(左から3人目)



■衆議院議員時代の理一郎(写真左)



■完成時の理一郎の銅像

太平洋戦争時の金属回収運動により摂取され、昭和30年に再建されました。

坂本理一郎がわらび座にてミュージカルに

びっくり理一郎 ～坂本東嶽とやす とう がく 秋田が生んだ最強夫婦の物語～



12月3日からわらび座によるミュージカル「びっくり理一郎～坂本東嶽とやす 秋田が生んだ最強夫婦の物語～」の公演が始まります。

江戸から明治への転換期をエネルギーに駆け抜けた坂本理一郎と妻やすの物語。

出演者の皆さんに抱負をうかがってきました。(写真は制作発表時のもの)



坂本理一郎 役
笠倉 祥文さん

坂本東嶽という人を演じるにあたって、すごい事をした人だなと思っておりませんが、皆さんに楽しんでいただけるように演じていきたいと思います。よろしくお願いします。



坂本やす 役
丸山 有子さん

お客さんがほんとにびっくりするような、素敵な作品にしたいと思っています。また観に来たいなと思っていただけるような、魅力的な作品にしますので、地元の皆さん、ぜひいらしてください!



まり 役(ダブルキャスト)
高田 綾さん

12月3日、公演初日ですが、それまで頑張って稽古して、美郷町の皆さんのみならず、全国の皆さんに楽しんでもらえる、そんなあったかい舞台を作りたいと思います。観に来てください!



まり 役(ダブルキャスト)
高橋 真里子さん

美郷町
出身

出演が決まり地元の偉人の作品に出られる!と本当に喜びました。

舞台は目の前で生身の人間が演じる事で物語が身近に感じられます。理一郎さんがどんな人だったのか、何をした人なのか、この舞台を通して子供達をはじめ美郷町の方々、今を生きる沢山の方々に身近に感じてもらえるよう、精一杯演じていきたいです。



■一般公開されたりハーサルの様子

予約・問●わらび座予約センター ☎0187(44)3939



直売コーナー



押し花コーナー



テント村の様子



森林・林業展



オープニングセレモニー テープカット



オープニングセレモニー



むし歯のない子表彰式



食育展・学校給食展



秋田大学コンサート

美郷フェスタ 2017

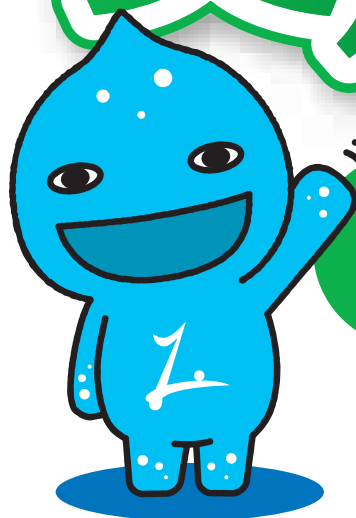

美

郷町の農・商・工業が一
同に会した「美郷フェス
タ」が11月3日、美郷総
合体育館リリオスや美郷町公民館
などを会場に開催されました。

当日はさまざまな展示やイベン
トが行われ、たくさんの来場者で
会場は大いに盛り上がりました。



▲第9回「水の郷シンポジウム」
▲講師 村木祐輔氏



商工・交流エリア



児童生徒作品展



健康展 運動教室



農産展



農産展表彰式



ゼンマイ座公演

農産展受賞者

(敬称略)
総出品数148点

美郷町長賞受賞者

◆金賞

高橋 房子(大荒田/玄米)

照井 和子(上千小町田/大豆)

小野寺和子(荒川/リンゴ)

照井 豊彦(万願寺/ねぎ)

室谷 栄進(大坂/キャベツ)

高橋 米子(大畑/キュウリ)

梅川 梢(下中野町/トマト)

後藤喜久雄(中関/トマト)

加藤香代子(石神/ピーマン)

坂本真理子(第一晩/ダリア)

高橋 啓子(外川原/加工品)

▼銀賞

深澤 喜一(大柳/水稻株稻)

煙山 邦子(第一晩/豆)

千葉 大輔(百目木/柿)

出雲 章(中島・藤原/柿)

斉藤 昭雄(本道町/キャベツ)

藤原 雅弘(田の尻/キャベツ)

山影 壽和(大久保/はくさい)

茂木竹五郎(上畑屋/さといも)

谷屋 祐子(雀柳/ほうれんそう)

グループホームひらきの家(はくさい)

高橋 広樹(天神堂/ダリア)

田口八重子(外川原/加工品)

ENEX(株)(生しいたけ)

特別褒章受賞者

▼秋田県農協中央会長賞

高橋 啓子(外川原/加工品)

▼全農秋田県本部長賞

照井 豊彦(万願寺/ねぎ)

坂本真理子(第一晩/ダリア)

▼秋田おばこ農業協同組合長賞

室谷 栄進(大坂/キャベツ)

高橋 米子(大畑/キュウリ)

梅川 梢(下中野町/トマト)

▼秋田ふるさと農業協同組合長賞

後藤喜久雄(中関/トマト)

加藤香代子(石神/ピーマン)

▼秋田県農業共済組合長賞

照井 和子(上千小町田/大豆)

小野寺和子(荒川/リンゴ)

▼秋田県産米改良協会長賞

高橋 房子(大荒田/玄米)

友好都市ふれあいひろば

10月14日、15日の両日、東京都大田区のJR蒲田駅西口広場で「友好都市ふれあいひろば」が開催されました。

このイベントは、大田区の友好都市である長野県東御市・宮城県東松島市と本町を広く区民にPRし、より活発な交流に発展することを目指して行われています。物販コーナーでは町内から3団体が参加し、町産の日本酒や野菜、菓子などの特産品販売を通じて交流を育んできました。



おおた商い観光展2017

10月14日、15日の両日、東京都大田区の大田区産業プラザPiOで「おおた商い観光展2017」が開かれ、全国各地から参加した約100社が自社商品の特色や製品技術をPRしました。美郷町ブースでは町産の日本酒やニテコサイダーなどが展示・販売され、会場を訪れた大勢の人々に美郷町を知ってもらう絶好の機会となりました。



OTAふれあいフェスタ2017

11月4日、5日の両日、東京都大田区の平和島ボートレース場を会場に「OTAふれあいフェスタ2017」が開催され、町内から8団体が参加しました。「OTAふれあいフェスタ」は36万人もの来場者を数える大田区最大のお祭りで、美郷町ブースもたくさんの来場者でにぎわいました。



大盛況!!

美郷町の観光や
特産品をPRしました!



友好都市東京都大田区イベント

平成30年1月から毎週水曜日は、役場も出張所も夜7時まで利用できます

これまで役場と出張所の窓口業務時間が異なるため、出張所での相談や手続きにおいて利用者にご不便をおかけすることがありました。この度、窓口業務をより円滑に実施するため、役場と出張所の窓口業務時間を統一し、毎週水曜日は役場庁舎も午後7時まで時間を延長してご利用できます。なお、出張所をご利用の際はご不便をおかけする場合がございますが、ご理解のほどよろしくお願いいたします。

美郷町役場								
	日曜日	月曜日	火曜日	水曜日	木曜日	金曜日	土曜日	利用できる日数
午前8時30分～午後5時15分 ・全課、室、局	—	○	○	○	○	○	—	週5日
午後5時15分～午後7時 ・住民生活課・税務課	—	—	—	○	—	—	—	週1日

六郷出張所・仙南出張所								
	日曜日	月曜日	火曜日	水曜日	木曜日	金曜日	土曜日	利用できる日数
午前8時30分～午後5時15分	—	—	○	○	○	○	○	週5日
午後5時15分～午後7時	—	—	—	○	—	—	—	週1日

※○印の時間帯にご利用できます。 ※午前8時30分から午後5時15分の業務内容は、これまでと同じです。
※国民の祝日および12月29日～翌年1月3日はお休みとなります。また、各出張所は学友館と公民館の休館日もお休みとなります。

毎週水曜日 午後5時15分～午後7時の 業務内容	証明書の発行								
	●戸籍関係証明書(戸籍謄本など)	●住民票	●印鑑登録証明書	●課税(非課税)証明書	●所得証明書	●納税証明書	●合併証明書	●軽自動車納税証明書(車検用)	●資産証明書
	●身分証明書	●死亡届・死産届の受領	●埋火葬に関する手続き	●各課への文書の取り次ぎ					

※午後5時15分以降は、町税や使用料の収納・納付書の再発行は行いません。
町税等の納付には口座振替やコンビニエンスストア収納もご利用ください。

平成30年3月から 年度末・年度初めに窓口業務時間を延長します 住民異動等が多くなる3月下旬から4月上旬は夜7時まで利用できます

開設時期	平成30年3月下旬から 4月上旬まで	窓口 延長時間	午後5時15分～午後7時
------	-----------------------	------------	--------------

※担当窓口および業務については、改めて広報等でお知らせします。

年末年始暮らしのガイド

12月29日(金)から1月3日(水)までは美郷町役場、保健センター、六郷・仙南の各出張所や各施設が休業します。
特に年末は窓口が混雑することが予想されますので、
証明書の請求や各種手続きなどは早めにお済ませください。

各種証明書、戸籍の各種届け出

○ … 受付可能 × … 受付不可

届出および 手続きの種類	美郷町役場			六郷出張所、仙南出張所		
	12/28(木)	12/29(金)~1/3(水)	1/4(木)	12/28(木)	12/29(金)~1/3(水)	1/4(木)
転入届	○	×	○	転入・転出、出生、婚姻届は 出張所では取り扱っていませんので ご注意ください		
転出届	○	×	○			
出生届	○	○	○			
婚姻届	○	○	○			
死亡届	○	○	○	○	×	○
各種証明書の発行	○	×	○	○	×	○

12月29日(金)から1月3日(水)までの役場庁舎では、日直が対応します。庁舎内へは、役場北側の職員用玄関よりお入りください。

受付時間 ● 午前8時30分～午後5時15分

※上記以外の時間帯で緊急を要する場合は、宿直が対応します。

連絡先 ● 0187(84)1111

■火葬の予約

随時、受付しています。中央、南部、北部の各斎場は、1月1日(月)、1月2日(火)が休業日です。

連絡先 ● 0187(84)1111

問い合わせ ● 町住民生活課 戸籍年金班
☎0187(84)4903

パスポートが必要な方も お早めに手続きを

12月18日(月)の申請分は、12月28日(木)以降の交付となります。12月19日(火)以降に申請をした場合は、平成30年1月4日(木)以降の受け取りになります。

申請・受付場所 ● 役場住民生活課 旅券窓口
申請できる方 ● 美郷町に住民登録している方

※申請は代理の方でもできますが、**受け取りは本人に限られています**。代理申請する場合はお問い合わせください。

※原則として県庁での申請・受取はできません。

※20歳未満の方は法定代理人による署名も必要です。

旅券の種類	手数料
10年有効 (20歳以上)	16,000円 (印紙14,000円+県証紙2,000円)
5年有効 (12歳以上)	11,000円 (印紙 9,000円+県証紙2,000円)
5年有効 (12歳未満)	6,000円 (印紙 4,000円+県証紙2,000円)

申請に必要なもの

- 一般旅券発給申請書
 - ・申請書は役場住民生活課、六郷・仙南出張所にあります。
- 写真 (縦45mm横35mm、頭頂から顎までが34mm±2mmのもので、6カ月以内に撮影したもの。)
- 本人確認書類
 - ・運転免許証等をご持参ください。お持ちでない方は、お問い合わせください。
- 戸籍抄本または謄本
 - ・美郷町に本籍のある方は役場住民生活課、六郷・仙南出張所で取得できます。
 - ・同一戸籍の方が同時に申請する場合は謄本1通で申請することができます。
- 前回取得したパスポート
 - ・有効期間内のパスポートをお持ちの方は、そのパスポートを必ず持参してください。
 - ・期限切れのパスポートをお持ちの方も、窓口を持参してください。

問い合わせ ● 町住民生活課 戸籍年金班
☎0187(84)4903

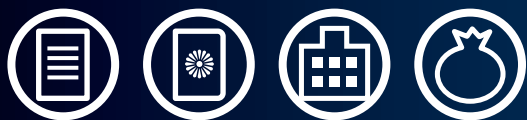

各施設の業務案内

○ … 通常どおり 休 … 休館・休業

施設名	問合せ先 (0187)	12月					1月				
		27日(水)	28日(木)	29日(金)	30日(土)	31日(日)	1日(月)	2日(火)	3日(水)	4日(木)	5日(金)
美郷町役場	84-1111	○	○	休	休	休	休	休	休	○	○
六郷出張所	84-4040	○	○	休	休	休	休	休	休	○	○
仙南出張所	84-4915	○	○	休	休	休	休	休	休	○	○
美郷町保健センター	84-4900	○	○	休	休	休	休	休	休	○	○
体育・文化施設	美郷町北ふれあい館	○	○	休	休	休	休	休	休	○	○
	美郷町北体育館	○	○	休	休	休	休	休	休	○	○
	美郷町武道館	○	○	休	休	休	休	休	休	○	○
	サン・スポーツランド千畑	○	○	○	○	○	○	○	○	○	○
	美郷町住民活動センター	○	○	休	休	休	休	休	休	○	○
	美郷町学友館	○	○	休	休	休	休	休	休	○	○
	美郷町中央ふれあい館	○	○	休	休	休	休	休	休	○	○
	美郷町中央体育館	○	○	休	休	休	休	休	休	○	○
	美郷町公民館	○	○	休	休	休	休	休	休	○	○
	美郷町南ふれあい館	○	○	休	休	休	休	休	休	○	○
	美郷総合体育館(リリオス)	○	○	休	休	休	休	休	休	○	○
	美郷町南体育館	○	○	休	休	休	休	休	休	○	○

ごみ収集のお知らせ

年末・年始は12月30日(土)～1月3日(水)が休業日です。1月4日(木)からは通常どおりの収集となります。

	問合せ先 (0187)	12月			1月				
		29日(金)	30日(土)	31日(日)	1日(月)	2日(火)	3日(水)	4日(木)	5日(金)
家庭ごみの収集	84-4903	○	休	休	休	休	休	○	○

ごみ処理場への直接搬入

大仙美郷クリーンセンターが休業します。

12/30(土)～1/3(水)は直接搬入できません

※通常は、平日と1月以外の第1日曜日（4月、10月は第3日曜日）の午前8時30分から午後4時30分までの時間帯に利用できます。

☎ 大仙美郷クリーンセンター ☎0187(88)8756

し尿のくみ取り

年末年始は、し尿のくみ取り業者の休業日です。作業を依頼する場合は、お早めにお申し込みください。詳しくは、各業者まで個別にお問い合わせください。

1月から3月はリサイクルステーションをご利用ください

1月から3月は、古紙類（新聞紙・雑誌・ダンボール等）を収集しません。搬出する場合は、お近くのリサイクルステーションをご利用ください。

【リサイクルステーション設置場所】

- ・美郷町役場 第2庁舎向い
- ・塚地区トイレパーク駐車場内
- ・美郷町中央行政センター（旧役場六郷庁舎）裏
- ・美郷町六郷東根コミュニティセンター前
- ・美郷町南体育館前
- ・美郷町後三年コミュニティセンター前

問い合わせ◎町住民生活課 環境安全班
☎0187(84)4903



武藤 威さん
(上畑屋)

元美郷町議会議員
通算在職期間：25年6月



高橋 猛さん
(元本堂南部)

元美郷町議会議員
通算在職期間：29年6月

美郷町特別功労者



飛澤 龍右工門さん
(遠 槻)

元美郷町議会議員
通算在職期間：18年5月



泉 繁夫さん
(赤 城)

元美郷町議会議員
通算在職期間：18年5月

美郷町功労者



杉澤 隆一さん
(本堂中部)

元美郷町議会議員
通算在職期間：15年5月



中村 美智男さん
(谷地中〔金沢〕)

元美郷町議会議員
通算在職期間：16年

11月6日、美郷町役場3階大会議室で美郷町功労者表彰式が行われ、美郷町のために、長年ご尽力された15名の方々が表彰されました。

平成29年度

美郷町功労者表彰式



嶋田 幸一さん
(中前郷)

元美郷町農業委員
通算在職期間：18年



高橋 福松さん
(土崎南部)

元美郷町農業委員
通算在職期間：21年



佐藤 忠夫さん
(上深井)

元美郷町農業委員
通算在職期間：21年



石川 秀明さん
(駅前)

元美郷町交通指導隊員
通算在職期間：23年7月



渡邊 ケイ子さん
(羽貫谷地)

元美郷町交通指導隊員
通算在職期間：29年7月



藤 嶋 猛さん
(黒沢)

元美郷町農業委員
通算在職期間：18年



塙 常観さん
(東高方町)

元美郷町民生児童委員
通算在職期間：21年



渡邊 トシ子さん
(塚)

元美郷町民生児童委員
通算在職期間：22年11月



藤田 常美さん
(谷地川)

元美郷町民生児童委員
通算在職期間：27年

叙 勲

受章おめでとうございます

叙勲 旭日小綬章

近藤 道哲さん(大町)



近藤さんは、美郷町商工会会長、新潟地方交通共済協同組合副理事長、秋田県トラック協会会長、旧六郷町議会議長などを歴任され、町のため、運送業界の発展のため、ご尽力されました。

活躍・表彰

おめでとうございます

全国優良経営体表彰

10月24日、高知県高知市で全国優良経営体表彰式が行われ、農事組合法人TEAM.Freedom(細井千代文代表理事)が経営改善部門で全国担い手育成総合支援協議会会長賞を受賞しました。



細井代表理事▶

全県建築板金技能大会

(10月20日 秋田技術専門校職業訓練センター)

■技能競技の部 優勝

高橋 龍さん(元本堂南部)

※全国大会出場が決定

地方自治 功労者表彰

伊藤 福章さん
(上深井)

伊藤さんは平成元年に旧仙南村議会議員に初当選されました。また、合併後の平成17年から平成21年には美郷町議会議長も務められています。



民謡長者の山全国大会

(10月14日、15日 美郷町北体育館)

■熟年の部 準優勝 高橋 金男さん(細筑)

第13回美郷町民 バレーボール大会

(11月5日 総合体育館リリオス)

■6人制混合の部 優勝 スペースカウボーイ

■4人制混合の部 優勝 Going

■高齢者の部 優勝 六郷B

秋田県 交通指導隊表彰

■30年以上勤続

優良隊員表彰

杉澤 君男さん(本堂中部)

鈴木 清文さん(大坂)

高橋 とも子さん(大畑)



杉澤 君男さん



鈴木 清文さん



高橋 とも子さん

最優秀・優秀作品 第3回美郷町 自由研究コンテスト

★最優秀賞
☆優秀賞

小学校
1・2年生の部

- ★ アゲハチョウのうか 高橋 昂さん(千畑小1年)
- ★ ネコ(タマ)についてしらべたよ 高橋 颯太さん(千畑小2年)
- ★ わらぼうりのつくりかた 細井 秋さん(千畑小2年)
- ☆ けんぴきょうでのぞいたせかい 高山 瑛介さん(千畑小1年)
- ☆ あさがおのかんさつ 照井 遥真さん(仙南小1年)
- ☆ 夏に出会った生きもの 高橋 昌峯さん(仙南小2年)
- ☆ オレンジパワーについて 佐藤 佑真さん(仙南小2年)

小学校
3・4年生の部

- ★ 氷はしずむ? 高橋 心月さん(千畑小4年)
- ★ 川の水はどこから流れてくるのか? 金子 美桜さん(仙南小3年)
- ★ 野きゅうボールのひみつ 鹿目 颯汰さん(仙南小3年)
- ☆ 城のけんきゅう 高橋 舜さん(千畑小3年)
- ☆ 水力発電所のひみつを調べたよ! 高塚 佑奈さん(千畑小3年)

小学校
5・6年生の部

- ★ リニアモーターカーの仕組みについての研究 高橋 慧悟さん(千畑小6年)
- ★ 雲を調べました! 島田 萌瑛さん(仙南小5年)
- ★ 塩素の力と働き 坂本 悠樹さん(仙南小5年)
- ☆ 野菜と塩の実験 二見 愛葵さん・富樫 美公さん(六郷小6年)
- ☆ 秋田の寒天文化を知ろう! 坂本 萌依さん(六郷小6年)
- ☆ 雲のひみつ 北村 真優さん(六郷小5年)
- ☆ ザリガニがいる清水いない清水 大越 陵央さん(六郷小5年)

秋田県 老人クラブ大会

- 秋田県知事表彰
優良老人クラブ
関田丸子会
- 秋田県老人クラブ
連合会会長表彰
老人クラブ育成成功労者
高橋 修一さん(浮池)
- 優良老人クラブ連合会
会長表彰
籠林日の出会



関田丸子会
代表 小西 文男 さん



高橋 修一さん



籠林日の出会
代表 小田長 良吉 さん

ボランティアありがとうございます

11月6日、美郷町奉友会の皆さんによるボランティア活動として、美郷町役場庁舎前の清掃が行われました。ありがとうございました。

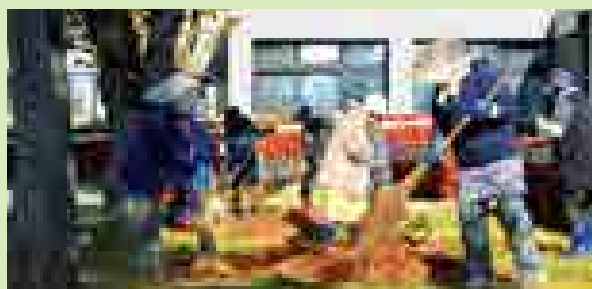

広島東洋カープから指名

2017年のドラフト会議にて、大曲工業3年生の藤井黎来さんが、広島東洋カープから育成選手として指名されました。



■藤井 黎来さん

美郷町 技能功労者表彰式

11月3日、美郷総合体育館リリオスで、美郷町技能功労者表彰式が行われ、卓越した技能のもと業界の発展と後進の指導育成にご尽力された方々が表彰されました。



【建築大工】
田沢 義弘さん(千屋南部)



【造園工事】
鷹嘴 敏雄さん(旭町)



【建築大工】
高橋 隆治さん(野際)



【畳製造】
高橋 堅治さん(上鍵田)



【建築大工】
奥山 幸一さん(中野)



【管工事】
柏谷 吉夫さん(土崎北部)



【塗装工事】
田口 長治郎さん(上鍵田)

美郷町読書フェスタ

11月12日、美郷町学友館にて、「美郷町読書フェスタ」が開催されました。当日は、「心に残った本の紹介コンクール」の表彰・展示、絵本の読み聞かせ、学友館の図書館を舞台にしたトレジャーハンティング、ブックカバー講座などが行われ、子どもから大人までたくさんの方が楽しく本と触れ合いました。

「心に残った本の紹介コンクール」最優秀賞受賞者と作品

金子 美桜さん(仙南小3年)	へんくつさんのお茶会
高貝 唯花さん(六郷小3年)	こおり
佐藤 七穂さん(六郷小5年)	ぼくらの天使ゲーム
九島 瑚々寧さん(仙南小5年)	わさびちゃんとひまわりの季節
伊東 美結さん(美郷中2年)	たとえ明日、世界が減びても 今日、僕はリンゴの木を植える
照井 陽菜さん(美郷中2年)	幸せの青い贈りもの
村上 彩音さん(六郷高2年)	アップルソング
畠山 あゆみさん(関田)	暮らしと花の四季 絵手紙でかくあいさつ状



みさとキッズわくわく交流会

10月19日、美郷中学校グラウンドで町内3小学校の5・6年児童313名が参加する交流会が開催されました。

この交流会は、各小学校の児童が活動を通して触れ合うことにより互いの理解を深め、中学校入学期に感じる不安や緊張を和らげることなどをねらいとして初めて実施されました。

同じグループになった人と名刺交換したり、自己紹介したりした後、講師から指導を受けながら、みんなで協力して地面に文字を作るなどのさまざまな活動に挑戦しました。



各小学校

第6回全国高校生介護技術コンテスト

10月22日、全国で福祉を学ぶ高校生の介護技術力を競うコンテストが秋田市にぎわい交流館AU（あう）を会場に開催され、六郷高校の生徒が見事に優秀賞を獲得し、全国大会で栄誉に輝きました。



六郷高校

選挙啓発出前講座

11月7日、六郷高校の3年生を対象に、美郷町明るい選挙推進協議会による選挙啓発出前講座が実施されました。

この講座では、選挙制度などについて学んだあと、生徒たち自身による模擬投票が行われました。「成人年齢を18歳に引き下げること賛成か、反対か」をテーマに、模擬投票をした結果、賛成41票、反対32票、無効票7票となりました。

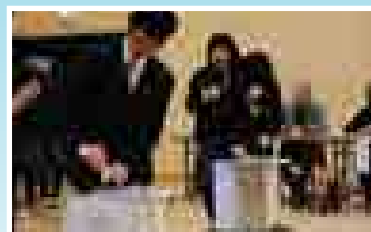

school topics
学校の話



美郷総合体育館リリオスがタイ王国で紹介されました!

タイ王国スポーツ庁が発行している機関紙「SAT MA GAZINE」にて、7月31日にタイ王国のサーコン・ワナポン スポーツ庁長官らが訪問した際の様子が特集され、美郷総合体育館リリオスが紹介されました(宿泊交流館ワクアスも施設写真のみ紹介)。この機関紙はタイ王国内のスポーツ関連施設などに配布されるそうです。



秋田の元気を美郷から 美郷カレッジ後期講座

各界のスペシャリストを講師に招き、さまざまな講演を行う美郷カレッジの後期講座が、9月30日、10月14日、11月11日に開催されました。

9月30日は名古屋工業大学副学長の江龍修氏を講師として「未来を創る研究テーマを考えるために」のテーマで、研究者や企業から見た目標の設計の仕方、将来のあるべき姿を起点としてテーマを考えることなどを学びました。

10月14日には大原美術館名誉館長の大原謙一郎氏と静嘉堂文庫美術館館長の河野元昭氏のお二人が「美は育み癒し健やかにする！」のテーマで対談。芸術文化が果たしてきた役割、もたらす効果や効能などについて、実例を交えて学びました。

11月11日には秋田県立博物館名誉館長の新野直吉氏を講師として「育まれた美郷の文化性」のテーマのもと、美郷町の歴史を学び、文化を育んできた要因を紐解きました。



▲大原 謙一郎氏
(写真右)
河野 元昭氏
(写真左)



■江龍 修氏

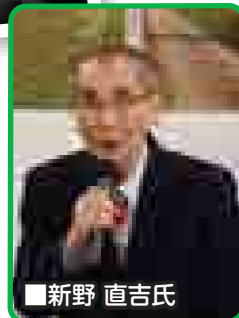

■新野 直吉氏



芸術の秋、芸能の秋 美郷町芸術文化協会 芸能発表会

10月28日、美郷町公民館を会場に、平成29年度の美郷町芸術文化協会芸能発表会が開催されました。当日は、ダンスや歌謡、昔語りなど、さまざまな芸術や芸能を嗜んでいる23団体の皆さんが参加。日ごろの練習の成果を発表しました。

ご長寿おめでとうございます

平井キクノさんが100歳に

11月2日、満100歳の誕生日を迎えられた平井キクノさんのもとを佐々木副町長が訪れ、長寿祝い金を贈呈しました。平井さんの長生きの秘訣を、ご家族の方は「好き嫌いをしないで、なんでも食べることだろう」と語っていました。これからも元気で過ごしてください。



高橋イツさんが100歳に

11月14日、満100歳の誕生日を迎えられた高橋イツさんのもとを佐々木副町長が訪れ、長寿祝い金を贈呈しました。当日は、施設の皆さんも祝福。ご家族の方によると長生きの秘訣は「朗らかな性格だったのでストレスも少なく、病気にも殆どかからなかったこと」だそうです。

これからも元気で過ごしてください。



第8回 町議会 臨時会



美郷町監査委員
深澤 均氏

平成29年第8回議会臨時会が10月27日に開かれ、美郷町監査委員に深澤均氏（羽貫谷地）を選任することについて同意されました。



水の郷シンポジウムにて
あいさつをする松田町長

コラム 風

「人を想う」

美郷町長 松田知己

普段の生活で電車に乗る機会が少ない私は、首都圏で電車移動する際に、何となく人の動きが気になります。お腹の大きい妊婦さんに躊躇なく席を譲る学生、「これは席を譲るでしょ」と思える高齢者に知らんぷりするサラリーマン。平気で二人分の席を独占する若者もいれば、親子が並んで座れるよう席を移る中年もいます。改めて「人間ってのはいろいろだねえ」とし

みじみ思うところです。

きっと社会規範や理性を脇に置いて行動すれば、誰しもが自分ファーストになるのだろうと思います。が、他者との関わりで社会的自己存在が成立する真理を受け止めれば、やはりそれを脇に置くことはできません。相手の立場にも立つて物事を考え、判断し、行動するのが当然ではないかと思えます。某企業のCMに「ひとのときを想う」というキャッチコピーがありますが、改めて深慮してみると、「人を想う」大切さを考えさせる深い言葉だなと思うところです。

さて身近な話です。ついに除雪の時期となりました。今年はどういう経過を辿るか気になるところですが、できるならば豪雪は勘弁してもらいたいところです。一方、除雪オペレーターのみなさんですが、どんな雪でも来い！という心構えで備えて

おります。まさに「町民を想い」ながら、作業に責任感を持って臨んでおります。その心構えと責任感があるからこそ、みなさんがぐっすり眠っている午前2時から出勤し、体に相当の負荷を掛けながらもがんばっているわけです。みなさんにも、どうか「オペレーターを想い」ながら、今年の除雪作業へのご理解とご協力、よろしくお願いいたします。

とは言うものの、各世帯にさまざまなご事情もありません。否を別にして、私たちも真摯に受け止めます。ですので、その内容や伝え方についても、どうか「人を想う」お気持ちでお伝えしてくださいよう、お願いしたいと思えます。

かつて「3年B組金八先生」というドラマがありました。あのシーンでの「彼も人なり、我も人なり」という台詞が心に残っています。人を考える深い意識がそこに存在しているように思えます。

無料で取得できます!

① 公的な身分証明書として

顔写真付きの公的な身分証明書として、
運転免許証などと同じく、官民間わず利用可能。
(免許を返納しても、身分証明はこれでOK!)

② マイナンバーの提示が1枚で

マイナンバーの確認と本人確認が
これ1枚でOK!



〈表面〉

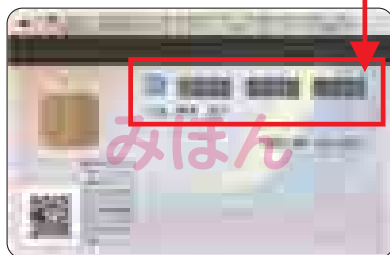

〈裏面〉

こんなに便利! マイナンバー カードをつくって みませんか?



申請も意外と簡単!

～ なりすまし防止のため、1回だけ町住民生活課にお越しください ～

申請します (郵送やスマート フォン等)

通知カードについている
交付申請書に、顔写真を
貼って郵送して下さい。

注)引っ越し等をした場合は、
この交付申請書は使えませ
ん。町住民生活課で新しい申
請書をお受け取り下さい。

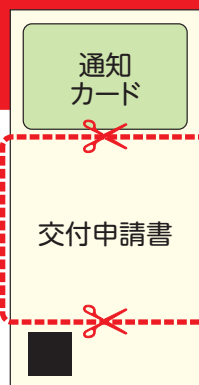

約1カ月後、 ハガキが 届きます

カードの準備がで
きましたら、町住民
生活課からご自宅に
ハガキ(交付通知)
が届きます。

町住民生活課で カードを お受け取り下さい

必要な持ち物をお持ち
の上、町住民生活課にお
越し下さい。

本人であることを証明する
大切なカードですので、お手
数ですが、ご本人の来庁を
お願いします。

申請も いろいろな ところから

証明用写真機やスマー
トフォンで写真を撮影し、
そのままオンラインで申請
することもできます。

郵便で



証明用写真機で



スマートフォンで



パソコンで



※一部、申請できない機種がございますのでご注意ください。

問●町住民生活課 戸籍年金班 ☎0187(84)4903 町総務課 総務班 ☎0187(84)1111

誰もが地域や職場、学校などで人格と個性を尊重し合い、支え合う社会を目指そう

12月3日から9日は「障害者週間」です

障がいは誰にも生じ得る身近なものです

- 身体障がいの半数は、18歳から64歳の間の病気や事故によるものです。
- 国民の15人に1人がうつと診断されています。

障がいは多種多様 同じ障がいでも一律ではありません

- 障がいの程度による違いがあります。
- 障がいが生じた時期による違いがあります。

～12月1日からヘルプマーク・ヘルプカードを配布します～

援助や配慮を必要としていることが外見からは分からない方が、配慮を必要としていることを周囲に気付いてもらうことができ、理解や支援が受けやすくなるよう、「ヘルプマーク」の配布を行います。

併せて、必要な支援を求めるための意思表示に有効なツールとして、「ヘルプカード」の配布を行います。

■配布対象

義足や人工関節を使用している方、心臓疾患などの内部障がいや難病の方、発達障がいの方など、援助や配慮を必要としている方

■配布場所 美郷町役場 福祉保健課



▲ヘルプマーク

▲ヘルプカード

問●町福祉保健課 福祉班 ☎0187(84)4907

障がいのある方やご家族の方へ 悩みを抱え込んでいませんか

「相談支援事業所」にお気軽にご相談ください

町では、障がいのある方の支援に関する専門知識を有する「相談支援事業所」に、悩みごとの相談を受け付ける業務を委託しています。「相談支援事業所」では相談支援

専門員や精神保健福祉士が、障がいのある方やその家族などからの相談に応じ、必要な指導や助言を行っています。相談は無料ですのでお気軽にご利用ください。

相談先	相談支援事業所 サンワーク六郷	地域生活支援センター のぞみ	指定相談支援事業所 後三年鴻声の里	地域サポートセンター 川音(かのん)
対象者	身体・知的障がいのある方や その家族など	精神に障がいのある方や その家族など	知的障がいのある方や その家族など	知的障がいのある方や その家族など
相談日	月曜日～金曜日、 第1・3土曜日	月曜日～金曜日	月曜日～金曜日	月曜日～金曜日
相談時間	午前9時～午後4時	午前9時～午後4時 ※相談は予約制です。事前に 電話で予約してください。	午前8時30分～ 午後5時30分	午前8時30分～ 午後5時30分
住 所	美郷町六郷字熊野213-1	横手市上内町6-39	美郷町飯詰字東西法寺 258	大仙市角間川町字八幡前 285-1
電話番号	0187(84)1208	0182(35)5781	0187(83)2035	0187(65)2003

問●美郷町総合支援協議会事務局(町福祉保健課 福祉班) ☎0187(84)4907

雪の季節になりました 除雪作業にご協力を

除雪作業をスムーズに行うため、 次のことにご協力ください。

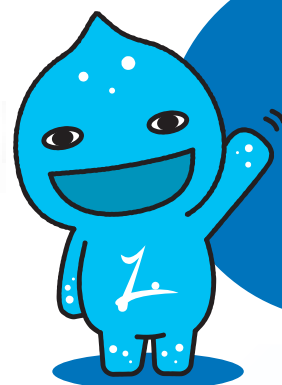

よろしく
お願いし
みず

除雪車には近づかないで

作業中の除雪車は前進・後退を繰り返すことがあります。除雪車へ近づくのは危険ですので、車間距離を取るようになしてください。

路上駐車や公共施設への 夜間駐車はやめてください

路上に車両があると、除雪作業を中断しなければなりません。緊急車両の通行の妨げにもなりますので、路上駐車は絶対にやめましょう。

また、公共施設への夜間駐車も除雪作業の妨げになりますので、駐車しないでください。

出入口の除雪は各ご家庭で

「除雪車が出入口に雪を置いていくので困る」という問い合わせがありますが、道路の除雪作業は皆さんのご協力のもとに成り立っています。ご迷惑をおかけしますが、間口の雪処理にご理解をいただき、ご協力くださいますようお願いいたします。

危険箇所には目印を

除雪作業中は、危険箇所が雪に隠れてしまい、十分に確認できない場合があります。注意して作業してもらいたい場所や構造物がある場合は、「竹ざおに赤布を付ける」などの方法でお知らせください。

除雪作業が遅れる場合があります

除雪作業はできるだけ早い時間に行うように努めていますが、降雪時間や積雪状況などによっては作業が遅れる場合があります。順次、除雪作業を行いますので、ご了承ください。また、通勤・通学の際は、普段よりも時間に余裕をもった行動をお願いします。

垣根や立木にもご注意を

垣根や立木の枝が除雪車の通行に支障をきたす場合があります。伸びた枝は切り落とすなどしてください。また、緊急を要する場合には町で切り落とすことがありますので、ご了承ください。



一人暮らしの高齢者・高齢者のみの世帯の方へ

シルバー人材センター会員が 除雪作業を引き受けます

～軽度生活援助事業～

一人暮らしの高齢者または高齢者のみの世帯で、身体が不自由なために除雪ができない方などを対象に、シルバー人材センターの会員が有料で除雪作業を行います。

対象者 ● 次の条件すべてを満たす方

- ① 65歳以上の単身世帯もしくは高齢者のみの世帯
- ② 心身の障がいや傷病などにより、生活援助が必要な方
- ③ 町民税非課税世帯

作業内容 ● 玄関前や玄関から道路までの除雪

利用料金 ● シルバー人材センターの利用単価の1割を負担していただきます。

申込方法 ● 印鑑を持参のうえ、下記窓口まで直接お越しください。

注意事項 ● ・年間40時間まで利用できます。
・この事業は毎年申込みが必要です。

申
問

美郷町シルバー人材センター
(美郷町中央行政センター内) ☎0187(84)0307
町福祉保健課 地域包括支援班
☎0187(84)4907

雪捨て場はこちら

屋根や宅地の雪を捨てる場合は、下記の雪捨て場を利用してください。運搬は各自で行ってください。

- お願い**
- 雪以外のものを混ぜないでください。
 - 事故が無いよう慎重に作業してください。

雪捨て場内での作業の安全を確保するため、利用時間を設定しています。運搬する方は、利用時間の厳守をお願いします。

利用時間 ● 午前8時～午後4時30分

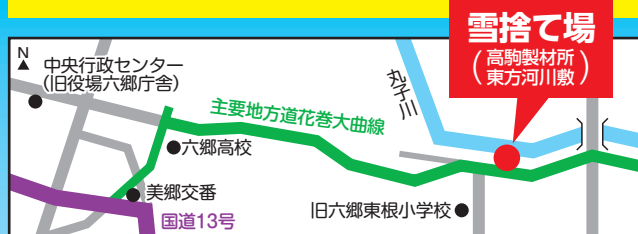

除雪に関する問い合わせは各除雪センターか町建設課へお電話ください。

千畑地区 北除雪センター ☎0187(85)2852

六郷地区 中央除雪センター ☎0187(84)3730

仙南地区 南除雪センター ☎0187(83)2118

町建設課 建設管理班 ☎0187(84)4910

雪かきは ルールを守って

雪かきを手早く終わらせるためにも、次のことにご注意ください。

道路に雪を出さないで

屋根の雪や除雪車が除雪した雪を道路上に出さないでください。また、屋根から落ちた雪は建物の所有者が責任をもって処理するか、雪が屋根から落ちないように雪止めなどを設置してください。

屋根からの落雪が通行人や通行車両へ直撃し、事故が発生した場合は建物の所有者の責任になります。

溢水(水つき)に注意

溢水を防ぐため、側溝などに一度に大量の雪を入れないでください。また、下流の状況を確認し、溢水が生じている場合は投雪を控えてください。

流雪溝・融雪溝の フタは必ず閉めて

流雪溝などに排雪した後は、必ずフタを閉めてください。過去に、通行人が融雪溝に転落する事故が発生しています。フタの開閉は使用者の責任で行ってください。

ご注意ください!

- 完全に閉じられていないフタの上を除雪車が通ると、フタが破損する場合があります。使用者の負担で修理していただきますので、ご注意ください。
- 使用した後に開けたままにしていたフタの上を人や車両が通行し、他人に損害を与えた場合も使用者の責任になります。
- フタが凍らないようビニールなどを挟む場合は、ビニールを必要以上に広げないでください。通行人が足を滑らせる可能性があり、大変危険です。

12月28日(木)は町県民税・国民健康保険税、 1月4日(木)は後期高齢者医療保険料の納期限です

納め忘れがないか
ご確認ください

■各税の納期限（口座振替日）

項 目	期 別	納期限(口座振替日)	期 別	納期限(口座振替日)
町県民税(普通徴収)	4期	12月28日(木)		
国民健康保険税(普通徴収)	6期	12月28日(木)	5期	11月30日(木)
後期高齢者医療保険料(普通徴収)	6期	1月4日(木)	5期	11月30日(木)
固定資産税			4期	11月30日(木)

問 町税務課 ☎0187(84)4902

申告相談に関するお知らせ

■電子申告を行います

昨年分と同様に申告の内容を電子データで税務署に提出します。

個人で「e-Tax」を利用したことがある方、昨年分の申告を町を通じて電子申告した方については、1月に税務署から利用者識別番号の記載されたハガキが届きますので忘れずにご持参ください。

■医療費控除の適用を受ける時は「明細書」の添付が必要となりました

平成29年分の確定申告から、領収書の添付(提示)の代わりに「医療費控除の明細書」の添付が必要となりました。(領収書は自宅で5年間保存しなければなりません。)

「医療を受けた人」、「医療機関(薬局)」ごとに支払った医療費を集計してご来場ください。

■必要書類の整備をお願いします

農業・営業を営んでいる方や不動産収入のある方は、収入金額から必要経費を差し引いて計算する「収支計算」により申告することになります。

「収支計算」では、収入金額や必要経費が分かる書類(出荷証明書や領収書など)に基づいて所得金額を計算することになりますので、お早めに書類の整備と記帳をお願いします。農業所得の収支計算に利用できる農業用収支計算ノートは、美郷町ホームページからもダウンロードできます。

■マイナンバー(個人番号)の記載が必要です

・記載が必要になる方

マイナンバーの記載は、申告者本人だけでなく、控除対象配偶者や扶養親族、事業専従者の分も必要になります。

・本人確認が必要です

マイナンバーの提供を受けるときは、「なりすまし」を防ぐため、本人確認が義務付けられています。

①マイナンバーカード(個人番号カード)、②通知カードや運転免許証などの番号確認および本人確認書類を持参してください。

町で行う申告相談の日程は、「広報美郷平成30年1月号」でお知らせします。

問 町税務課 住民税班 ☎0187(84)4902

家屋を取り壊したときは届出が必要です

次のようなときは「家屋異動届出書」の提出が必要です。届出書は町税務課に備え付けてあります。異動の事由が発生したときに提出してください。

- ①住宅やその他の建物の全部または一部を取り壊したとき。
- ②登記されていない建物の売買、相続等により、所有者を変更したとき。
- ③10㎡程度の小規模な増築、改築をしたとき。

■課税の基準日は毎年1月1日です

家屋に対する課税は、毎年1月1日が基準日になっています。年の途中で所有者や床面積等を変更しても、その年の1月1日現在の所有者、面積等に課税されます。

■土地家屋調査にご協力を

税務課では、土地や家屋の調査のため関係者の敷地内に立ち入ることがあります。ご協力をお願いします。

問 町税務課 固定資産税班 ☎0187(84)4902

美郷町メモリアル婚姻届の 販売場所が増えました

美郷町メモリアル婚姻届は、これまで役場住民生活課1カ所でのみ販売していましたが、新たに六郷・仙南出張所、町観光情報センター(名水市場湧太郎内)、道の駅雁の里せんなんで販売を始めました。販売時間はその場所の開館時間となります。

ぜひご利用ください。

美郷町メモリアル婚姻届を提出されたご夫妻▶



問 町住民生活課 戸籍年金班 ☎0187(84)4903

生涯学習課

美郷いきいき大学 特別講座を開催します

千畑地域発展の礎を築いた、明治の先覚者、坂本理一郎(東嶽)とその妻・やすをモデルとした、劇団わらび座ミュージカル「びっくり理一郎」が上演され、美郷町出身の高橋真里子さんも出演します。

美郷いきいき大学は町内に住む60歳以上の方であればどなたでも参加できます。まずはお気軽に各地区担当へお問い合わせください。

開催日●平成30年2月6日(火)

集合時間・場所●

千畑地区 午前10時50分 美郷町北ふれあい館
六郷地区 午前10時30分 美郷町中央体育館
仙南地区 午前10時20分 総合体育館リリオス駐車場

内 容●観劇「びっくり理一郎」

会 場●あきた芸術村 小劇場

募集定員●120名(先着)

そ の 他●観劇・昼食代として3,000円をご負担ください。

申込方法●電話で下記へお申し込みください。

申込期限●12月15日(金)

問い合わせ

(仙南)美郷町公民館 ☎0187(84)4915
(六郷)美郷町中央ふれあい館 ☎0187(84)2822
(千畑)美郷町北ふれあい館 ☎0187(87)6550

申・問 町教育委員会 生涯学習課 社会教育班 ☎0187(84)4915

新春「囲碁・将棋大会」を開催します

日 時●1月8日(月) 午前9時～午後4時(予定)

会 場●美郷町中央ふれあい館 和室

参加資格●美郷町にお住まいの方

参 加 料●500円(昼食代)

申込方法●12月22日(金)までに電話にて下記へお申し込みください。

そ の 他●成績上位3名に賞状と賞品を贈呈します。

申・問 美郷町中央ふれあい館 ☎0187(84)2822

「わくわく熟体操」を開催します

中高齢者を対象に、運動不足解消や心身のリフレッシュ、地域コミュニティの醸成を目的とした体操教室を開催します。

内 容●簡単なストレッチや筋力トレーニング

開催日●12月8日(金)、12月22日(金)、
平成30年1月12日(金)、2月9日(金)、
2月23日(金)、3月9日(金)、3月23日(金)

時 間●受付：午前9時30分～

開始：午前10時～午前11時30分

会 場●総合体育館リリオス フィットネスルーム

参 加 料●1回200円(保険料含む)

※当日受付でお支払いください。

持 ち 物●運動できる服装、室内用シューズ、水分補給飲料、タオル など

申込方法●電話にて美郷町総合型スポーツクラブ事務局(☎0187(84)4916)へ申し込みください。

※当日の参加も可能です。

問 町教育委員会 生涯学習課 スポーツ振興班 ☎0187(84)4916

大田区立郷土博物館製作

「川瀬巴水」2018年カレンダー を特別頒布します

学友館で今年開催した「川瀬巴水展」の展示作品を所蔵している大田区立郷土博物館で製作した2018年のカレンダーを、次のとおり販売します。なお、数に限りがあります。

すので、ご希望の方はお早めにお買い求めください。

販売金額 ● 1部1,200円(税込)

販売場所 ● 美郷町学友館

問 美郷町学友館 ☎0187(84)4040

福祉保健課

高齢者世帯等の雪下ろし費用の一部を助成します

冬期間の安心安全の確保と経済的負担軽減のため、自力で雪下ろしが困難な高齢者世帯等を対象に、雪下ろしに掛かる費用の一部を助成します。

※この事業を利用される方は、毎年申請が必要です。

■対象となる世帯

申請日において美郷町に住所があり、次の1、2、3の要件すべてを満たす世帯

1、住宅等要件

- ①美郷町内に自ら居住のための住居を有し、現に居住していること
- ②原則、本人の持家であること（2親等以内の親族から無償で借りている家屋も可。）

2、世帯、居住者要件

- ①近親者等の援助を受けることが困難であること
- ②他の者の扶養となっていないこと
- ③次の理由により、自力での雪下ろしが困難であること（次の方のみで構成される世帯）
 - ・70歳以上の方 ・要介護の認定を受けている方
 - ・要支援の認定を受けている方で、民生委員等が特に必要と認めた方
 - ・身体障害者手帳、療育手帳、精神障害者保健福祉手帳の所持者

3、課税要件

当該年度の町民税非課税世帯であること（生活保護世帯は、当事業の対象外）

■助成金額

作業区分	補助金額	一回当たりの補助金の上限	年間の利用回数
雪下ろし	作業賃金の2分の1	15,000円	年間2回まで
排雪	排雪車、運転費用の2分の1	10,000円	年間2回まで (雪下ろしとセット)

■申請書の置いてある所・提出先

・町福祉保健課 ・民生委員宅

出張所では取り扱っていませんので、ご注意ください。

※申請書添付書類「家屋の写真」の撮影が困難な方には、後日、町職員が撮影にうかがいます。

■申請書提出後

町から「決定通知書」と「雪下ろし登録事業者名簿」を送付します。「雪下ろし登録事業者名簿」に掲載している事業者へ、直接雪下ろし依頼してください。

※雪下ろしの依頼や費用の支払い方法等、詳細については、決定通知書を送付する際に同封します。

**雪下ろしに協力していただける方
(登録事業者:個人、法人不問)を募集しています!**

この事業による雪下ろしは、町に登録した事業者以外に依頼することはできませんので、例年雪下ろしをお願いしている方等いらっしゃいましたら、町へ登録するよう、お声がけください。

問 町福祉保健課 地域包括支援班 ☎0187(84)4907

子宮がん検診無料クーポン券・子宮がん検診統一受診券(医療機関受診用)・乳がん検診無料クーポン券をお持ちの方へ

忘れていませんか?有効期限は12月28日(木)までになります。子宮がん検診・乳がん検診無料クーポン券、子宮がん検診統一受診券(医療機関受診用)をお持ちで、ことしまだ検診を受けていない方は、早めに受診してください。
※大曲厚生医療センターでの乳がん検診は、まだ利用が

可能です。健診日である月曜日、水曜日、木曜日に受付してください。(予約が必要です)

※子宮がん検診の実施医療機関については、無料クーポン券または統一受診券に同封されている協力医療機関をご確認ください。

問 美郷町保健センター ☎0187(84)4900

戦没者遺族相談・戦傷病者相談のお知らせ

戦没者遺族と戦傷病者の方々の各種年金・給付金等に関することや、生活上の困りごと、福祉制度等に関する相談について、国の委託を受けた相談員が応じます。お気軽にご相談ください。

る相談について、国の委託を受けた相談員が応じます。お気軽にご相談ください。

戦没者遺族 相談

相談員●熊谷 良夫
担当地区●美郷町
住 所●美郷町鍵田字庚塚28-1
連絡先●☎0187(84)1477

戦傷病者 相談

相談員●黒川 テイ
担当地区●美郷町、大仙市
住 所●大仙市刈和野清水院後42-5
連絡先●☎0187(75)0077

問 町福祉保健課 福祉班 ☎0187(84)4907

農 政 課

ミドル就農者経営確立支援事業について

農業経営を開始して間もない45歳以上60歳未満の独立・自営就農者の方で、次世代を担う農業者となることについて強い意欲のある方に対して支援します。

給付期間●経営開始から3年間

交 付 額●給付期間1年につき120万円

主な要件●

- ①青年等就農計画または経営改善計画の認定を受けた方
- ②45歳以上60歳未満で独立自営就農した方
- ③「人・農地プラン」に位置付けられている方または農地中間管理機構から農地を借り受けている方

問 町農政課 農業振興班 ☎0187(84)4908

建 設 課

街路樹からの落雪が予想されます

松・杉並木通りの 通行止めと迂回をお願い

冬期間、松・杉並木の街路樹からの落雪事故が発生していることから、落雪の恐れがなくなるまでの間、一部を全面通行止めにしますので、迂回してくださるようお願いします。ご不便をお掛けしますが、皆さまのご協力をお願いします。

【通行止め区間】町道一丈木・小荒川1号線、町道晩線

【通行止め期間】平成30年3月下旬まで（予定）

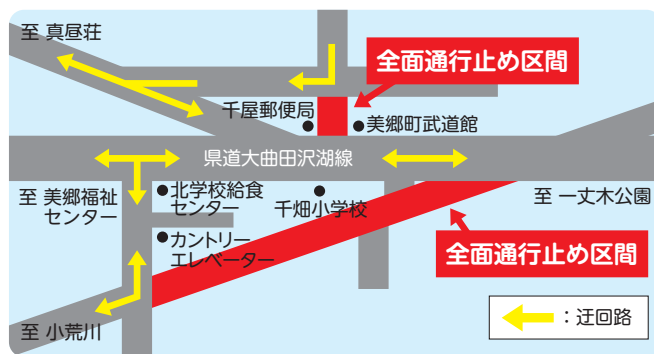

問 通行止めに関する問い合わせ 町建設課 建設管理班 ☎0187(84)4910
松・杉並木に関する問い合わせ 町総務課 管財班 ☎0187(84)1111

水道料金、農業集落排水使用料のお知らせ

12月から翌年4月はメーター検針を一時休止します

積雪によりメーター検針が困難になるため、12月から翌年4月までの間は、検針を一時休止します。この期間の水道料金および集落排水使用料は、暫定料金を請求

させていただきますのでご了承ください。なお、対象者へ暫定料金についてハガキでお知らせします。暫定料金を変更したい場合は下記までご連絡ください。

問 町建設課 上下水道班 ☎0187(84)4910（内線2803）

平成30年度 認定こども園の入園希望者(新規)の皆さまへ 入園手続きの説明会を開催します

平成30年4月から認定こども園に入園を希望される児童の保護者を対象に、次の日程で入園説明会を開催します。

4月から入園を希望される方や、産休・育休明けで年度途中からの入園を希望される方は、スムーズな入園の

ためにぜひご参加ください。説明会の参加申し込みは不要です。「平成30年度入園申込み第1次締切」は平成30年1月19日(金)となります。



対象者

■教育部分(旧幼稚園) 平成24年4月2日～平成27年4月1日生まれの児童

■保育部分(旧保育園) 平成24年4月2日生まれ～生後8週間を経過した児童で、保護者が次の事情により保育できないと認められる児童

①就労 ②妊娠・出産 ③保護者の疾病・障がい ④同居または長期入院などしている親族の介護・看護 ⑤災害復旧 ⑥求職活動(起業準備を含む) ⑦就学(職業訓練校などにおける職業訓練を含む) ⑧虐待等の恐れがあること ⑨育児休業取得時にすでに保育部分を利用して

いる児童で、継続利用が必要であること ⑩その他上記に類する状態

対象地区	会 場	日 時	駐 車 場	問い合わせ
千 畑	千畑なかよし園 わんぱくホール	12月11日(月) 午後1時30分～	千畑なかよし園駐車場 美郷町役場西側駐車場	☎0187(85)3115
六 郷	六郷わくわく園 わくわくホール	12月12日(火) 午後1時30分～	六郷わくわく園駐車場	☎0187(84)0023
仙 南	仙南すこやか園 すこやかホール	12月18日(月) 午後1時30分～	美郷総合体育館リリオス駐車場	☎0187(83)2100

問 町教育委員会 教育総務課 幼児総務班 ☎0187(84)4914

認定こども園で働いてみませんか？

募集内容

- 資 格** ● 保育士、幼稚園教諭(両方の資格を有する方が望ましい)
看護師、養護教諭、小学校教諭のいずれかの資格を持っている方でも可
- 勤 務 場 所** ● 千畑なかよし園、六郷わくわく園、仙南すこやか園
- 募 集 人 数** ● 75名
- 雇 用 期 間** ● 平成30年4月1日(日)から9月30日(日)まで(更新あり)
- 勤 務 時 間** ● 週40時間以内
(勤務時間についてはご相談ください。)
- 賃 金 形 態** ● 時給1,000円(平成29年度実績)
追加 交通費相当額支給
- 加入保険等** ● 健康保険、厚生年金、雇用保険、労災保険
- 申込み期限** ● 12月18日(月)
- 申込み方法** ● 応募はハローワークを通じて行ってください。
ハローワーク大曲 ☎0187(63)0335

こんな人を
求めています！

子どもが大好きな人
子どもと共感できる人
笑顔が素敵な人

年度途中入園児増加のため…

今すぐ勤務できる方も募集中です

- 募集内容は、左記(平成30年度募集)内容と同様です。
- 雇用期間は、平成30年3月31日(土)までとなります。
- 応募はハローワークを通じて行ってください。



■仙南すこやか園



■千畑なかよし園

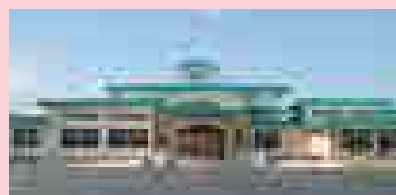

■六郷わくわく園

問●町教育委員会 教育総務課 ☎0187(84)4914

子育て支援

クリスマス楽しみ会

認定こども園に入っていない美郷町のお友だち、
子育てを頑張っているお家の方、一緒にクリスマスを楽しみましょう!!

日時★12月15日(金) 午前10時～午前11時20分

場所★美郷町北ふれあい館(多目的ホール)

六郷地区・仙南地区
は、バスを運行しま
す。(各園出発)

すこやか園発
9:15

わくわく園発
9:30

※帰りのバスは、北ふれあい館11:30発、
わくわく園11:50着、すこやか園12:00着です。

参加を希望される方は、12月8日(金)まで各園に
お申し込みください。

「ひまわり広場」 なかよし園 ☎0187(85)3115
「あそびにおいで」 わくわく園 ☎0187(84)0023
「ひだまり」 すこやか園 ☎0187(83)2100

美郷町に
サンタさんが
やってくる!

Merry
Christmas

介護保険事務所からのお知らせ

介護保険に関するよくある質問にお答えします

介護保険事務所の窓口や電話でよく受ける質問について、回答をまとめました。

質問1.

介護保険のサービスを利用しなければ、介護保険料を返
してもらえるのですか?

回答1.

介護保険料は介護保険のサービスを必要とする方にかか
る費用を賄うため使われますので、医療保険と同様お返しす
ることはありません。介護保険は助け合いの精神に基づく制
度であることをご理解願います。

質問2.

介護保険サービスや介護予防・日常生活支援総合事業を
利用したい時はどうすればいいですか?

回答2.

どのようなサービスを利用したいのかなどを、地域包括支援
センターや町の介護保険担当課の窓口にご相談します。要介護
(要支援)認定申請後または基本チェックリスト実施後に被保
険者証が送られてきたら、地域包括支援センターまたは居宅
介護支援事業所のケアマネジャーにご相談ください。

質問3.

『要介護認定調査』とはどのような内容ですか?また、何
をするのですか?

回答3.

認定調査員が調査対象の方の自宅か病院、施設のいづれ
かを訪問し直接お会いして心身の状況や日常生活について調
査します。調査内容は動作確認も含め、次のようなことです。

- ①寝返り、起き上がり、歩行、片足での立位、洗身などの身体機能
- ②食事、排泄、更衣などの生活機能
- ③その他ひどい物忘れや徘徊、感情不安定など、全74項目についてお聞きします。調査に要する時間は1時間前後になります。

介護保険事務所のホームページ「OS介護ネット」(URL:
<http://www.oskaigonet.or.jp/>)にも介護保険に関する
さまざまな情報を掲載していますので、ぜひご覧ください。

問い合わせ◎介護保険事務所 企画管理班 ☎0187(86)3910

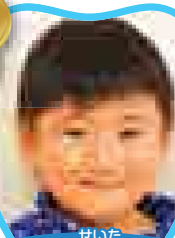

せいた
畠山 晴太 ちゃん

(第一晩)

これからも歯みがき
一生懸命頑張ります。



せいいちろう
野村 清一郎 ちゃん

(上野荒町)

これからも歯みがき
頑張ります。



りく
石川 睦 ちゃん

(後三年)

歯みがき頑張ります。



虫歯の ない子



ひなこ
梅川 陽菜子 ちゃん

(下中野町)

これからも歯みがき
頑張ります。



いづき
大川 唯月 ちゃん

(寺田)

これからも歯みがき
頑張ります。



そよか
高橋 颯花 ちゃん

(中野)

お姉ちゃんと一緒に
歯みがき頑張っています。



なほ
福田 菜緒 ちゃん

(新町)

歯みがき
毎日頑張っています。

目指せ!

生薬の里、美郷

生薬の収穫について

町内農家で昨年から栽培していたキキョウの収穫を行いました。キキョウの収穫はトラクターと掘り取り機で実施します。農家の皆さんと一緒にことしは約900㎡を収穫しました。収穫した後は、洗淨→根の皮むき→乾燥→修治(調製)を行います。

収穫したキキョウ

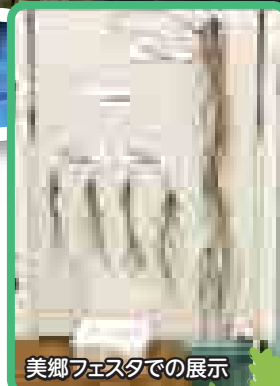
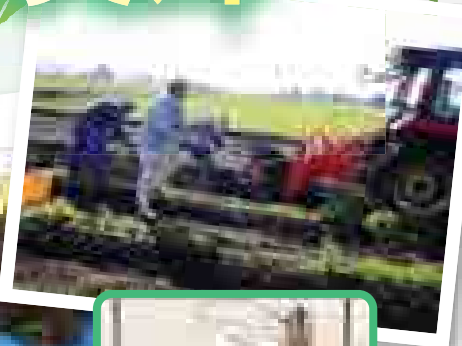

美郷フェスタでの展示

11月3日に開催した美郷フェスタで生薬の里美郷コーナーを設置し、ことし収穫したキキョウやカンゾウなど展示しました。

生薬栽培をしてみたい方、興味のある方のご参加をお待ちしています。

問●町農政課 農業振興班 ☎0187(84)4908

美郷の芸術

文芸

短歌

恵天候にめけず稔りし稲の穂は今コンバインに吸い込まれいく
老ひとり楽しむべしと杜鵑草活けて抹茶を点てながら飲む
稲刈りは恵天候で遅れ気味なれど刈り終えて聞く雨の音
年毎に明日のあるのを願いつつ咲く彼岸花紅色探し
箱庭のような芝生の小園の白きベンチに晩花の光
懐かしき故郷の菊畑に咲き雨間に摘みて白和えの香り
朝の陽に時雨の薄く走り来て峰と峰にと虹架けつなぐ
山の裳裾に揺れて咲く稲の穂の陰に宝風吹く
義弟は優しい方に看取られて穏やかな日に親元え旅つ
赤白黄食用菊咲誇り至眺なりし畑なれども
その橋を渡ると決めた老の道白鳥の群数えてねむる
貝殻も鉢に使えば風流で鉢見る人の癒しとなりて
刈上げしあとに小鳥ら舞降りて囀り出すやら踊り出すやら
バス通で歩道に児等の声絶えて空席目立つバス今日も行く
車窓より紅葉狩りす町内の老友華やき歓声あぐる
陽のあたる位置もわづかに変わり来て窓辺に季(時)のうつろいを見る
山頂に雪降りすさぶ月山で会う人もなく二人の世界
上三人下三人は既に失く残りし我は誰が為に生く
爽やかな雲一つなく快晴に孤高の鳥海うつすらと雪

下畑屋	第一晩	羽貫谷地	大畑	東京都	愛知県	金沢	安城寺上	六郷	大柳	大町	田の尻	六郷	金沢	下畑屋	美郷	天神堂	千屋南部
大和福三郎	小木田敏子	武田 敏男	高橋 リツ	高野栄美子	寺澤 良子	伊藤 敏子	森元 宏美	籠谷 ミチ	高橋 秀司	藤本 昇	藤原 一男	岩田 貞	野村 秀夫	大久保キヨ	飯田明代子	中江紗代子	戸澤 良稜

作品を募集します(ジャンル不問)

応募される方のお名前、住所、電話番号を明記のうえ、12月8日(金)までご応募ください。応募は1点までとしますが、紙面の都合上、すべては掲載できないことがあります。内容が広報掲載上好ましくない作品については掲載しません。

応募先 ● 役場総務課、六郷出張所、仙南出張所
町のメール info@town.misato.akita.jp

イラスト



高橋 亜希子 さん(金沢西根)



めーめ さん(六郷)



紅葉

坂本 和子 さん(六郷)

学友館から 新刊図書のご案内

問い合わせ ● 学友館 ☎0187(84)4040

今月のおすすめ

サラリーマン大喜利	水野 敬也(著)
はちみつ日和	前田 京子(著)
ブルーローズは眠らない	市川 憂人(著)
話し方ひとつでキミは変わる	福田 健(著)
ホワイトクリスマス	ウォルター デラ メア(詩)

一般図書

脱ネット・スマホ中毒
働く女子の女優力
美しいものを見に行くツアーひとり参加
世界がわかる! 仮想恋人図鑑
まるごとお灸百科
わたしのいつものごはん
名人が教える和牛の飼ひ方のコツと裏ワザ
富美男の乱
小論文これだけ! 今さら聞けないウルトラ超基礎編
トップリーグ

児童書

魔女学校の教科書
「戦争」と「平和」をあらわす世界の言葉
150%パニック! 絶対だまされる!? からだマジック
フライパンで作るはじめてのごはん
ずこうことばでかんがえる

絵本

だいぶつさまのうんどうかい
タコめし
ペンギンのまほうのコップ
おててをぼん
ヒビヒビヒうまそう

遠藤 美季(著)
別役 慎司(著)
益田 ミリ(著)
オフィス ポストイット(編著)
岡田 明三(企画 編集 著)
栗原 はるみ(著)
農山漁村文化協会(編)
梅沢 富美男(著)
樋口 裕一(著)
相場 英雄(著)
西村 佑子(作)
稲葉 茂勝(著)
斎藤 ふみ子(文)
寺西 恵里子(著)
きだに やすのり(文 イラスト)
荻田 澄子(ぶん)
つきおか ようた(著)
こはら まゆみ(ぶん)
ささがわ いさむ(作)
宮西 達也(作 絵)

みさぽーと講座「手作り正月飾り」を作ろう!

美郷町のワラや松などを材料に、みさぽーと講座「正月飾り作り講座」を開催します。新年を手作りの正月飾りで迎えませんか。皆さまのご参加をお待ちしています。

日 時 ● 12月16日(土)

午後1時30分～午後3時30分

会 場 ● 美郷町歴史民俗資料館 体験活動室

参 加 費 ● 500円

定 員 ● 25名

申込締切 ● 12月12日(火)

持 ち 物 ● ハサミ、ペンチ。南天やユズリハなど、飾り付けにしたいものがある方はお持ちください。

申・問 NPO法人みさぽーと ☎0187(84)4922

公共職業訓練の受講者を募集します

訓練期間 ● 平成30年2月1日(木)～7月26日(木)

訓練時間 ● 午前9時20分～午後3時40分

会 場 ● ポリテクセンター秋田(潟上市)

訓 練 科 ● 金属加工技術科(定員15名)、
電気・通信施工技術科(定員15名)
住宅リフォームデザイン科(定員15名)

受 講 料 ● 無料(テキスト代等は自己負担)

申込期限 ● 12月25日(月)

応募資格 ●

ハローワークに求職申込をされた方で、あらたな技術・技能を身につけて再就職を希望される方
※毎週金曜日に施設見学を行っています(雇用保険受給中の方は就職活動として認められます)

問 秋田職業能力開発促進センター(ポリテクセンター秋田)
訓練課 受講者第一係 ☎018(873)3178

放送大学4月生募集のお知らせ

放送大学は、平成30年第1学期の学生を募集しています。10代から90代の幅広い世代、約9万人の学生が、大学を卒業したい、学びを楽しみたいなど、さまざまな目的で学んでいます。

テレビ・ラジオで授業を行っているだけでなく、その授業をインターネットで好きな時に受講することもできます。心理・教育・福祉・経済・歴史・文学・情報・自然科学など約300の幅広い授業科目があり、1科目から学ぶことができます。

資料を無料で差し上げています。お気軽に下記までご請求ください。

出願期間は第1回が2月28日(木)まで、第2回が3月20日(木)までとなっています。

問 放送大学秋田学習センター
☎018(831)1997

美郷町唯一の葬儀会館
セレモニーホールみさと
葬儀のことなら、まかせて安心!
比べてください! 他社にはできない
このサービスで、この値段!!

(有)花宝堂 六郷葬儀社
☎0187-84-1579

ご遺体
安置室
完備!!

イフ会員募集中!

美郷交番からの お知らせ

年末年始における交通事故防止

冬期間は、積雪や凍結等により道路環境が大きく変化します。次のことを守って交通事故を防止し、明るい新年を迎えましょう。

★天候や道路環境に応じた
「安全な速度、急ブレーキ、
急ハンドル、急加速の禁止」
等を励行しましょう。

★「時間・車間距離・心」に
ゆとりある行動を実践しましょう。

★早めライト点灯と、歩行者の早期発見のため
上向きライトを活用しましょう。

★外出する時は、明るい服装と反射材を活用しましょう。



美郷町の交通事故統計(9月末)

	人身交通事故	物損交通事故	合計
六郷地区	10(-4)	95(+9)	105(+3)
仙南地区	5(±0)	60(+3)	65(+4)
千畑地区	4(-7)	46(+6)	50(-1)
合計	19(-11)	201(+18)	220(+7)

特殊詐欺被害防止のために!

～えっ還付金があるの?～

手 口

公的機関や金融機関等をかたる電話は、医療費や保険料の還付金があるなどと申し向け、人目につかない無人のATMに誘導し、携帯電話で通話しながら現金を振り込ませる還付金等詐欺の手口です。



対 応 策

電話でお金の話をされたら振り込み詐欺です。

このような電話があった場合は、氏名や住所等の個人情報は一切答えず、電話を切り速やかに警察に通報してください。

もし騙されてしまった場合に被害を最小限に抑えるため、ATM利用限度額の引き下げ手続きをお願いします。

問い合わせ

大 仙 警 察 署 ☎0187(63)3355
美 郷 交 番 ☎0187(84)2004
美郷北駐在所 ☎0187(85)3110
美郷南駐在所 ☎0187(82)1100

情報ひろば



1月開催予定のスキルアップセミナーのご案内

- ドリル研削作業(基礎編) 定員10名
1月16日(火)、1月17日(水)
- スプレー塗装基礎講習 定員10名
1月18日(木)、1月19日(金)
- イチから学ぶフォトショップ講習 定員10名
1月25日(木)、26日(金)
- 時 間 ●午前9時～午後4時
実施場所 ●大曲技術専門学校
受講資格 ●現在お勤めしている方
受 講 料 ●無料

問 秋田県立大曲技術専門学校 民間訓練支援室
☎0187(62)6321

業務は各人責任を持って、仕事はチームで効率的に「仕事休もっ化計画」 年末年始、1月4日と5日を休んで11連休に!

秋田労働局雇用環境・均等室では、仕事と生活の調和(ワークライフバランス)の実現のため、年次有給休暇の取得促進を進めています。

働き方、休み方を変える第一歩として、労使協調のもと、土日・祝日に年次有給休暇をプラスして連続休暇を実現する「プラスワン休暇」を実施しましょう。

問 秋田労働局 雇用環境・均等室 ☎018(862)6684

水路にご注意ください

当改良区では冬期間も通水しており、消雪・流雪等の地域用水として利用されている水路もありますが、今後の降雪に伴い、水路幅がわかりにくくなり、また、降雪・凍結等により道路が滑りやすくなりますので、水路近くを通行する際は十分注意し、危険箇所には近づかないようにしましょう。

問 秋田県仙北平野土地改良区 管理課
☎0187(62)0180

介護者教室を開催します

開催日時 ●12月15日(金) 午前10時～午前11時
会 場 ●ロートピア緑泉
参 加 費 ●無料
内 容 ●「高齢者への悪質商法 撃退！」
講 師 ●秋田県生活センター 南部消費生活相談室
対 象 者 ●興味のある方どなたでもご参加ください。

申・問 在宅介護支援センター緑線 ☎0187(84)2284

平成30年は「明治150年」です

平成30年(2018年)は、明治元年(1868年)から起算して満150年に当たります。政府では、「明治150年」関連施策として、地方公共団体や民間も含めて、全国で取組を推進しています。

詳しくは以下のホームページをご覧ください。

<http://www.kantei.go.jp/jp/singi/meiji150/portal/>

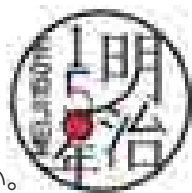

問 内閣官房「明治150年」関連施策推進室
☎03(5253)2111

ご存じですか?「筆界特定制度」

「筆界特定制度」は、土地の筆界(境界)トラブルを解決するため、法務局が現地における筆界の位置を特定する制度です。隣接地との筆界が分からず困っている方、筆界について隣地の所有者と意見が一致せずに困っている方は、筆界特定制度をご利用ください。

問 秋田地方法務局 登記部門筆界特定室
☎018(862)1442

秋田県立技術専門学校 平成30年度入校生の募集について

試験日程・募集人数等の詳細については、各技術専門学校にお問い合わせになるか、県雇用労働政策課のホームページをご覧ください。

■県雇用労働政策課ホームページ

<https://www.pref.akita.lg.jp/pages/genre/14175>

■鷹巣技術専門学校

若年者(中卒以上)コース
・建築工芸科 定員5名
高卒コース
・住宅建築科 定員15名 ・自動車整備科 定員20名

問 秋田県立鷹巣技術専門学校 ☎0186(62)1626

■秋田技術専門学校

高卒コース(各科定員20名)
・自動車整備科 ・オフィスビジネス科
・メカトロニクス科 ・情報システム科

問 秋田県立秋田技術専門学校 ☎018(895)7166

■大曲技術専門学校

高卒コース(各科定員20名)
・機械システム科 ・電気システム科
・建築施工科 ・色彩デザイン科

問 秋田県立大曲技術専門学校 ☎0187(62)2457

町広報紙「広報美郷」・町ホームページの 有料広告主を募集しています!

町内に店舗や事業所をお持ちの個人・企業・団体の方が対象です。
詳しくは町ホームページをご覧ください、下記までお問い合わせください。

申・問◎町総務課 秘書広報班 ☎0187(84)1111



今回のメニュー

「里芋の海老あんかけ」

里芋にエビの風味がきいてておいしいね!

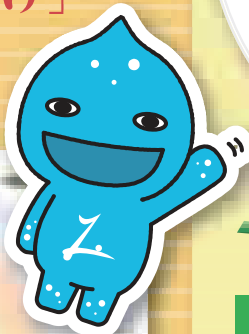

もっと野菜を食べよう

食改さんの
試してレシピ



材 料 (約4人分)

里芋 …………… 少々 本みりん … 小さじ1
冷凍むきエビ… 小8尾 だし汁(昆布と鰹節で)
片栗粉 …………… 少々 万能ネギ ……… 2本
サラダ油 ……… 少々 塩 …………… 少々
しょうゆ …… 大さじ1

作り方

- ① 里芋は固めにゆでて皮をむく。
- ② むきエビは塩ゆでて4尾は飾り用に寄せておき、残りを粗みじん切りにする。
- ③ 鍋にサラダ油を多めに入れて180度に熱し、里芋をじっくり中まで素揚げする。
- ④ 鍋にだし汁・しょうゆ・本みりん・里芋を入れて味を煮含めてから2のエビを入れる。ひと煮立ちしたら水溶き片栗粉を入れて煮立たせ、とろみをつける。塩少々で味を調えて、小口切りした万能ネギを散らす。



みんな集まれ!

子育て支援の催し12月

問 い 合 わ せ

なかよし園 ☎0187(85)3115
わくわく園 ☎0187(84)0023
すこやか園 ☎0187(83)2100

事業名	対 象 ・ 内 容	期 日	場 所	時 間
なかよし園開放	子育て支援・自由遊び	毎週月～金曜日(平日のみ)		9:30～16:30
ひまわり広場	風邪を予防して元気に過ごそう 感染症予防講座(保健師)	12月 1日(金)	千畑なかよし園	9:30～11:30
	クリスマス制作をしよう	12月 8日(金)		
	美郷町子育て支援クリスマス会▶P29	12月 15日(金)	美郷町北ふれあい館	
	12月生まれの誕生会	12月 22日(金)	千畑なかよし園	
わくわく園開放	子育て支援・自由遊び	毎週月～金曜日(平日のみ)		9:30～16:30
あそびにおいて	クリスマス飾りを作ろう	12月 7日(木)	六郷わくわく園	9:30～11:30
	美郷町子育て支援クリスマス会▶P29	12月 15日(金)	美郷町北ふれあい館	
	誕生会&看護師さんの感染症講座	12月 21日(木)	六郷わくわく園	
すこやか園開放	子育て相談・自由遊び	毎週月～金曜日(平日のみ)		9:30～16:30
子育て広場「ひだまり」	クリスマスを楽しもう!	12月 6日(水)	仙南すこやか園	9:30～11:30
	美郷町子育て支援クリスマス会▶P29	12月 15日(金)	美郷町北ふれあい館	
	12月生まれのお誕生会	12月 20日(水)	仙南すこやか園	



すこやかに

赤ちゃん	お父さん・お母さん	行政区
------	-----------	-----

やすらかに

亡くなった方	年齢	行政区	亡くなった方	年齢	行政区
--------	----	-----	--------	----	-----

美郷町

人のうごき

平成29年10月末現在
()内は前月比

人口	19,998人 (-10)
男	9,453人 ()
女	10,545人 (-10)
世帯数	6,664世帯 (-3)

12月の健診カレンダー

会場◎美郷町保健センター

内容	4カ月児健診	日時	12月19日(火)
対象	平成29年8月生まれ	日時	受付12:45~13:00
内容	7カ月児健診	日時	12月15日(金)
対象	平成29年5月生まれ	日時	受付12:45~13:00
内容	10カ月児健診	日時	12月15日(金)
対象	平成29年2月生まれ	日時	受付12:45~13:00
内容	1歳6カ月児健診	日時	12月12日(火)
対象	平成28年4月、5月生まれ	日時	受付12:45~13:00
内容	3歳児健診	日時	12月8日(金)
対象	平成26年5月生まれ	日時	受付12:45~13:00

問●美郷町保健センター ☎0187(84)4900

献血のお知らせ

献血キャンペーンです。献血にご協力くださった皆様に、粗品をご用意しています。みなさまのご協力をお願いします。

実施日	時間	会場
12/3(日)	10:00~11:45 13:00~16:00	イオンスーパーセンター美郷店

問●美郷町保健センター ☎0187(84)4900

美郷の赤ちゃん

僕の夢はプロ野球選手に▶
なることです。応援してね!隆彦さん・麻里子さん
(千屋南部)ごう
深沢 豪ちゃんゆめ
高橋 優明ちゃん▲優仁兄さんと共に大きく、
元気に育ってね!由直さん・瀬里佳さん
(押切紀の国)健康でお兄ちゃんより大▶
っきく育ってね!

誠幸さん・麗香さん(龍林)

ひなた
小野 陽大ちゃん

「美郷の赤ちゃん」を募集します

平成29年11月生まれの赤ちゃんの写真(1枚)の裏面に赤ちゃんのお名前と生年月日、ご両親のお名前、住所、電話番号を記入し、メッセージ(30字程度)を添えて12月8日(金)までご応募ください。

応募先 町総務課、六郷出張所、仙南出張所

歯科休日当番医

診察時間◎午前9時~正午

診察日	医療機関名	電話番号 (0187)
12/3(日)	船木歯科医院(大仙市大曲中通町)	63-0027
10(日)	佐藤歯科医院(仙北市角館町)	53-2944
17(日)	大曲中通歯科診療所(大仙市大曲上栄町)	62-2323
24(日)	たかはし歯科クリニック(大仙市高梨)	62-6800
31(日)	祐生堂医院歯科(仙北市角館町)	53-2268
1/1(月)	まつだ歯科医院(仙北市田沢湖)	43-3600
2(火)	米澤歯科医院(大仙市長野)	56-4460
3(水)	田口歯科クリニック(仙北市角館町)	53-2212

休日救急医療連携事業 (日曜日・祝日および年末年始)

診療場所	大曲厚生医療センター	電話番号	夜間および休日は 0187-63-2119
診療時間	午前9時~午後3時		
診療科目	内科・小児科		

12月町のカレンダー

12/1(金)~1/5(金)

12/1(金)	●エコクラフト手芸講座(中央ふれあい館14:00~16:00)	19(火)	●千畑温泉サン・アール 休館日 ●生活困窮者自立支援巡回相談(中央ふれあい館10:00~12:00) ●4カ月児健診(平成29年8月生まれ) (保健センター 受付12:45~13:00)
2(土)	●わくわくおはなし「夢ふうせん」(学友館10:30~11:00)	20(水)	●コーヒーサロンてとて(南ふれあい館10:00~14:00) ●くるみの会(保健センター10:00~15:00)
3(日)	●献血▶P35	21(木)	●わら細工伝承講座(歴史民俗資料館13:30~16:00)
4(月)	●六郷出張所・仙南出張所 休業日	22(金)	
5(火)		23(土)	天皇誕生日 ●わくわくおはなし「夢ふうせん」クリスマス会 (中央ふれあい館10:00~11:00) ●仙北荷方節伝承講座(中央ふれあい館14:00~16:00) ●民謡長者の山伝承講座(北ふれあい館13:30~15:30)
6(水)	●くるみの会(保健センター10:00~15:00)	24(日)	
7(木)		25(月)	●六郷出張所・仙南出張所 休業日 ●湯とびあ雁の里温泉 休館日
8(金)	●3歳児健診(平成26年5月生まれ) (保健センター 受付12:45~13:00)	26(火)	
9(土)	●おはなしの会「しゃぼんだま」クリスマス会 (北ふれあい館10:00~11:00) ●仙北荷方節伝承講座(中央ふれあい館14:00~16:00) ●民謡長者の山伝承講座(北ふれあい館13:30~15:30)	27(水)	●六郷温泉あったか山 休館日
10(日)		28(木)	12月28日(木)は町県民税4期、国民健康保険税6期、1月4日(木)は後期高齢者医療保険料6期の納期限です。
11(月)	●六郷出張所・仙南出張所 休業日 ●湯とびあ雁の里温泉 休館日	29(金)	
12(火)	●1歳6カ月児健診(平成28年4月、5月生まれ) (保健センター 受付12:45~13:00)	30(土)	
13(水)	●六郷温泉あったか山 休館日 ●行政相談(中央ふれあい館10:00~12:00) ●スコープ三味線講座(中央ふれあい館13:30~15:30)	31(日)	12月29日から1月3日まで美郷町役場、六郷・仙南出張所、保健センターなどの各施設が休業します。 各種証明書等が必要な方は、営業日を確認し、お早めに請求手続きを済ませてください。 ※詳細は10、11ページをご確認ください。
14(木)	●巡回児童相談(仙北地域振興局 事前申込み要) ※申込みは町福祉保健課福祉班へ(☎84-4907)	1/1(月)	
15(金)	●米粉料理講座(北ふれあい館9:30~13:00) ●7カ月児健診(平成29年5月生まれ) (保健センター 受付12:45~13:00) ●10カ月児健診(平成29年2月生まれ) (保健センター 受付12:45~13:00)	2(火)	
16(土)	●おはなし「紙ひこうき」クリスマス会 (仙南っ子児童クラブ14:00~15:00) ●フラダンス講座(中央ふれあい館9:30~11:30)	3(水)	
17(日)	あきた家族ふれあいサンサンデー	4(木)	
18(月)	●六郷出張所・仙南出張所 休業日 ●操体法同好会(保健センター10:00~11:30)	5(金)	