

美郷

広報

Spring

3

2019
No.173

アウトドアで
美郷町の活力を
生み出す

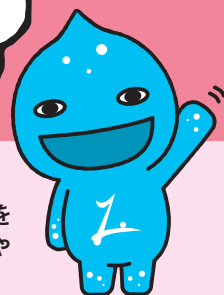

このたび、日本を代表するアウトドア総合メーカーである株式会社モンベルと包括連携協定ならびに防災協定を締結しました。今後は両者が密接な連携を図り、地域活性化や災害対応力の強化に向けて事業を展開していきます。▶P10



② 六郷のカマクラ

④ 窓口業務時間を延長します

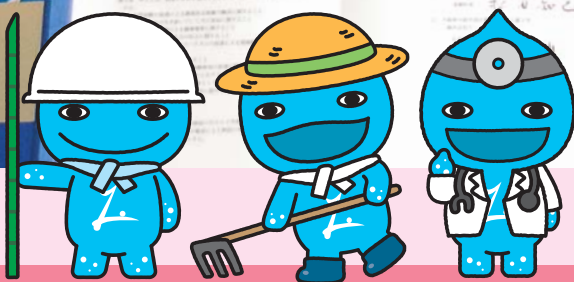

町民憲章 私たちは自然を愛し 心豊かに健やかに 未来にひらく美しいまちを ともに作ります

「広報美郷」は美郷町のホームページでも公開しています。 <http://www.town.misato.akita.jp/>

MISATO



国指定重要無形民俗文化財

六郷のカマクラ

2月11日から15日にかけて
「六郷のカマクラ」が開催され、
さまざまな行事やイベントが行われました。
町内各地の様子を撮影した写真を
掲載しますのでご覧ください。



2



3



5



4



6



7

1 天筆焼き 2 3 町内各地に立てられた天筆 4 六郷小学校の児童が観光客に美郷町をPR
5 打ち上げ花火 6 天筆書き体験 7 参道に飾り付けられた夢灯り 8 名水市場湧太郎で行わ
れた餅つき 9 湧子ちゃんでは甘酒とおからドーナツをプレゼント 10 エコキャンドル作り体験
11 雪宮・鳥追い小屋コンクールは琴平町内会が最優秀賞を受賞 12 13 栗林聡子さん・美郷ジャズ
セッションによる音楽ライブ 14 美郷民話の会による昔語り 15 六郷小学校の木貝吹きクラブの
皆さん 16 17 総大将を囲んで氣勢をあげる両軍 18 炎を囲んで最後の勝負 19 竹うち終了後
に行われた餅まき 20 ことしの竹うちは「勝つと米の値が上がる」といわれる南軍が勝利



11



8



12



13



9



10



14



15



16



17



19



18



20



住民異動等が多くなる3月下旬から4月上旬は 窓口業務時間を延長します

延長期間●3月25日(月)～4月5日(金) **延長時間**●午後5時15分～午後7時

延長期間中に利用できる窓口

美郷町役場
☎0187(84)1111

住民生活課

- 住民異動受付(転入、転出、転居など)
- 証明書の発行(住民票、戸籍関係、印鑑証明)
- 戸籍届出の受領 ●印鑑の登録
- 国民年金資格異動受付
- 埋火葬に関する手続き

建設課

- 上下水道の使用等の届出

教育総務課

- こども園の入退園手続き、相談
- 児童クラブの入退所手続き、相談

福祉保健課

- 国民健康保険資格異動受付
- 後期高齢者医療資格異動受付
- 福祉医療費受給申請受付
- 児童手当受給申請受付

税務課

- 各種証明書の発行(所得証明など)
- 納税相談

教育推進課

- 小中学校の転入学の相談

六郷出張所
☎0187(84)4040
仙南出張所
☎0187(84)4915

証明書の発行

- 戸籍関係証明書(戸籍謄本など)
- 住民票
- 印鑑登録証明書
- 合併証明書
- 課税(非課税)証明書
- 所得証明書
- 納税証明書
- 軽自動車税納税証明書(車検用)
- 資産証明書
- 身分証明書

届出の受付等

- 死亡届・死産届の受領
 - 各課への文書の取り次ぎ
 - 埋火葬に関する手続き
- ※転入、転出、転居などの住民異動は、これまでどおり町住民生活課へ届け出ください。



※午後5時15分以降は、町税や使用料の収納、納付書の再発行は行いません。
町税等の納付には、口座振替やコンビニエンスストア収納もご利用ください。

窓口業務時間 確認カレンダー

- 営業日
- ◎ 時間を延長する日

窓口業務時間
確認カレンダー

○ 営業日

◎ 時間を延長する日

3 月														4 月									
20日	21日	22日	23日	24日	25日	26日	27日	28日	29日	30日	31日	1日	2日	3日	4日	5日	6日	7日	8日	9日	10日		
水	木	金	土	日	月	火	水	木	金	土	日	月	火	水	木	金	土	日	月	火	水		
美郷町 役場	8:30~17:15	○	休	○	休	休	○	○	○	○	○	休	休	○	○	○	○	○	休	休	○	○	○
	17:15~19:00	◎	休	—	休	休	◎	◎	◎	◎	◎	休	休	◎	◎	◎	◎	◎	休	休	—	—	◎
六郷・仙南 出張所	8:30~17:15	○	休	○	○	休	休	○	○	○	○	○	休	休	○	○	○	○	○	休	休	○	○
	17:15~19:00	◎	休	—	—	休	休	◎	◎	◎	◎	◎	休	休	◎	◎	◎	◎	—	休	休	—	◎

毎週水曜日は、役場も出張所も午後7時まで利用できます

利用できる窓口	美郷町役場(住民生活課・税務課)
	六郷出張所・仙南出張所
取扱業務内容	各種証明書の発行、届出の受付等

各出張所は、日曜日と月曜日が休業日です。また、学友館と公民館の休館日も休業となります。詳しくは、巻末の「町のカレンダー」をご覧ください。

4月1日(月)から 町の公共施設等の敷地内は全面禁煙となります

町では「第2期健康みさと21計画」において、受動喫煙による健康への影響を町民の健康課題の一つとして位置付け、各種保健事業を行っています。また、平成30年7月に健康増進法が改正され、地方公共団体の行政機関の庁舎は、原則として敷地内禁煙とされています。

これにより、町民をはじめとする公共施設等の利用者や勤務する職員を望まない受動喫煙から守り、健康の保持増進と快適で良好な施設環境の形成を目的として、敷地内を全面禁煙とします。喫煙所の利用はできませんので、皆さまのご協力をお願いします。

■美郷町受動喫煙防止対策行動計画

施設・区域等の区分	具体的な施設等	考え方	とるべき措置
施設等	官公庁、健康増進関連施設等、公共性の高い施設	官公庁施設（役場庁舎、保健センター、学友館、公民館、北ふれあい館、中央ふれあい館、南ふれあい館、各温泉施設、道の駅雁の里せんなん、公用車等）	敷地内禁煙
	運動施設（総合体育館リリオス、北体育館、中央体育館、南体育館、屋内スポーツ館等）	公共性が高く、誰もが日常生活で利用せざるを得ない施設であるため、たばこの煙から利用者を守る必要があります。また、健康の維持・増進のために利用する施設はその設立の趣旨から受動喫煙対策の徹底が必要です。	
	子どもや妊産婦、健康影響が大きい方が利用する施設	子どもや未成年者が利用する施設、有病者等が診察や治療のために利用する施設については、特に配慮が必要です。	
	学校（千畑小学校、六郷小学校、仙南小学校、美郷中学校）		
屋外	児童福祉施設（千畑なかよし園、六郷わくわく園、仙南すこやか園）		敷地内禁煙
	医療機関（千畑クリニック、仙南診療所）		
	公園、運動広場等（雁の里山本公園、中央公園、大台野広場等）	屋外であっても、特に子どもの利用が想定される公共的な空間では、受動喫煙対策の徹底が必要です。	

※役場庁舎、保健センター、学校、児童福祉施設、医療機関、各学校給食センター、南行政センターはすでに敷地内禁煙を実施しています。

問●町総務課 総務班 ☎0187 (84) 1111

「受動喫煙防止宣言施設」に応募しませんか

秋田県と全国健康保険協会秋田支部では、お客さまや従業員の健康のため、施設・事業所の敷地内または建物内の禁煙に取り組む施設「受動喫煙防止宣言施設」を募集しています。宣言していただいた施設には「登録書」が交付され、秋田県のホームページ等で紹介されます。

これから新たに取り組む施設・事業所だけでなく、すでに禁煙に取り組んでいる施設・事業所も「宣言」できます。「たばこの煙のない健康空間」を実現し、お客さまへのサービス向上と従業員の健康増進に取り組んでみませんか。申請方法等、詳しくは下記までお問い合わせください。

問●秋田県健康福祉部 健康づくり推進課 ☎018 (860) 1426

平成30年度

美郷町スポーツ賞

前期

(2月9日 美郷町公民館) 受賞者一覧(敬称略)(表彰順)

栄光賞

上野 悠太(軟式野球 六郷野球スポーツ少年団 六郷小6年)
 田口 大和(相撲 美郷相撲スポーツ少年団 仙南小5年)
 深沢ひまり(空手道 美郷町空手道スポーツ少年団 仙南小6年)
 伊藤 輝(空手道 美郷町空手道スポーツ少年団 六郷小6年)
 三輪 麻衣(空手道 美郷町空手道スポーツ少年団 六郷小2年)
 森本 羽南(空手道 美郷町空手道スポーツ少年団 仙南すこやか園)
 仙道 愛斗(ハンドボール 横手ハンドボールスポーツ少年団 仙南小4年)
 坂本 春空(水泳 美郷中3年)
 伊藤 樹(軟式野球 秀光中等教育学校(宮城県)3年)
 高山 美瑠(バスケットボール 湯沢翔北高校3年)
 高橋 海陽(サッカー 秋田商業高校3年)
 佐藤 美波(バスケットボール 大曲高校3年)
 伊藤 瑠南(バスケットボール 大曲高校2年)
 田口 桃瑚(バスケットボール 大曲高校2年)
 斎藤 梨瑚(バスケットボール 大曲高校2年)
 清水川芽依(バレーボール 由利高校3年)
 細井 翠(フライングディスク 大曲支援学校高等部2年)
 嶋津 葵(卓球 大正大学(東京都)1年)

奨励賞

田口真歩彩(バドミントン 美郷町バドミントンスポーツ少年団 六郷小6年)
 照井 瑠那(バドミントン 美郷町バドミントンスポーツ少年団 六郷小6年)
 鈴木 琉唯(バドミントン 美郷町バドミントンスポーツ少年団 六郷小5年)
 齊藤 聖那(空手道 美郷秀心館空手道スポーツ少年団 千畑小4年)
 佐々木奏詠(空手道 美郷秀心館空手道スポーツ少年団 千畑小3年)
 坂本まひる(水泳 六郷小6年)
 美郷中学校バドミントン部
 鈴木 颯太(美郷中3年) 坂本 稜太(美郷中3年)
 塩寺 凜(美郷中3年) 大越 快晴(美郷中3年)
 水谷 凜都(美郷中3年) 照井 和樹(美郷中3年)
 傳野 孝太(美郷中3年) 大久保陽斗(美郷中3年)
 石田 照喜(美郷中3年)
 鈴木 玲央(駅伝競走 秋田工業高校3年)
 高橋 里奈(駅伝競走 大曲高校3年)
 熊谷 明梨(駅伝競走 大曲高校2年)
 熊谷 優香(駅伝競走 大曲高校1年)
 小場 春菜(なぎなた 大曲高校3年)
 田口 瑠南(なぎなた 大曲高校3年)
 森本あかね(なぎなた 大曲高校3年)
 川村 侑生(なぎなた 大曲高校3年)
 高橋 美葉(なぎなた 大曲農業高校3年)
 高橋まりお(自転車競技 大曲農業高校1年)
 高橋 慶地(自転車競技 六郷高校3年)
 佐々木美羽(バレーボール 秋田北高校1年)
 鈴木 直勝(グラウンド・ゴルフ 美郷町グラウンド・ゴルフ協会 安城寺下)
 勝田 正樹(グラウンド・ゴルフ 美郷町グラウンド・ゴルフ協会 本道町)
 大久保友寿(フライングディスク 生活支援センターサンあんぐる 本館)

指導者賞

仙道 優(ハンドボール 秋田県成年男子チーム監督 鶴水)



■美郷町スポーツ賞授与式の様子

平成30年度美郷町スポーツ賞(後期)の授賞候補者の推薦を募集しています
 詳しくは25ページをご覧ください

秋田県農業近代化ゼミナール ウィンターフォーラム 意見発表部門 優秀賞

仙北地区農業近代化ゼミナール
会長 細井 慎之介 さん

秋田県農業近代化ゼミナール ウィンターフォーラムにおいて、営農活動や地域活動を通じて得た知識を基に経営改善に取り組んだ成果に関する意見発表を行い、最も優れた方に贈られる優秀賞を受賞しました。



活躍・表彰 おめでとうございます

第49回 大曲仙北小中学校スキー大会

(1月26日～28日 たざわ湖スキー場
田沢湖スポーツセンター)

■アルペン競技

小学校男子4年 大回転
優勝 田口 祐里 さん (千畑小4年)

小学校男子5年 大回転
優勝 山田 康介 さん (仙南小5年)

■クロスカントリー競技

小学校男子3年 2kmクラシカル
優勝 高橋 昌峯 さん (仙南小3年)

小学校男子5年 4kmクラシカル
優勝 高橋 駿太 さん (六郷小5年)

第12回 美郷町芸術文化賞

■功労賞 (音楽)

雁の里コーラス
中村 裕子 さん (御前)



■功労賞 (文芸)

まひる短歌会
(武田敏男代表)



■栄光賞 (美術)

大曲高校3年
鈴木 陽子 さん (安城寺下)



寄贈ありがとうございます

2月1日、美郷町防犯協会(齊藤新一郎会長)より、町内各小学校へ防犯ブザーを寄贈していただきました。防犯ブザーは、小学生の安全確保のために活用させていただきます。ありがとうございました。

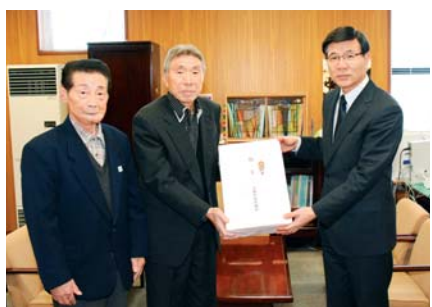

2月1日、はりま建設株式会社(播間泰代表取締役社長)より、ノートパソコンや丸イス、竹馬等の備品を寄贈していただきました。これらの備品は、町内各小学校の授業等で活用させていただきます。ありがとうございました。



2月6日、一般社団法人秋田県仙北建設業協会(佐藤吉博会長)ならびに同協会建友会(小原貴会長)より、タブレット端末2台を寄贈していただきました。タブレット端末は、学校の授業等で活用させていただきます。ありがとうございました。



第1回 臨時 町議会 会 時 会

平成31年第
1回町議会臨
時会が1月31
日に開かれま
した。審議さ
れた議案は次
のとおりです。

可決された案件

■平成30年度美郷町一般会計補正予算 第6号

小中学校空調設備整備事業費、除排雪費の増額等により、歳入歳出予算にそれぞれ3億4,354万円を追加し、総額それぞれ12億2,403万4千円となりました。



東京でのふれあい

千駄木小学校、高畑小学校との交流

1月10日から11日にかけて、仙南小学校の児童18人が東京都文京区立千駄木小学校を、六郷小学校の児童15人が東京都大田区立高畑小学校をそれぞれ訪問し、交流活動を行いました。

仙南小学校は4回目、六郷小学校は初めてとなった今回の交流活動。1日目は訪問先の児童たちと、それぞれの学校や地域の良さ、違いについて意見交換を行ったほか、授業への参加、給食や休み時間を一緒に過ごすことで交流を深めました。2日目は校外での活動を行い、仙南小学校の児童たちは千駄木小学校区内での職場体験、六郷小学校の児童たちは日本航空株式会社(JAL)の工場などを見学しました。この交流活動は児童たちにとって、自分たちの学校や地域、美郷町の良さを改めて知る機会となりました。



■六郷小学校



■仙南小学校

地域に貢献

一斉除排雪ボランティア活動

1月23日、美郷町社会福祉協議会が主催するボランティア活動として、町内で一人暮らしをされている高齢者宅の一斉除排雪が行われました。当日は、美郷中学校と六郷高校の生徒、一般ボランティアなど合わせて397人が参加しました。この活動はボランティアのほか、地域の方々との交流を深めることを目的に毎年開催されています。



生薬栽培について学ぶ

国際教養大学と タイ王国カセサート大学の学生が来町

1月25日、国際教養大学(秋田市)とカセサート大学(タイ王国)の学生など合わせて12名が来町し、生薬栽培に関する研修と生薬原料加工施設の見学を行いました。学生たちは栽培農家や施設担当者の説明に耳を傾け、生薬栽培について熱心に学んでいる様子でした。

タイ王国でも生薬栽培に取り組むことを目的とした今回の研修は、美郷町のほか、秋田市や羽後町でも行われました。

※国際教養大学とカセサート大学は、学生交流提携を結んでいます。



MISATOPICS

町の話





活発に意見交換

町と千畑地域自治組織 連絡協議会による意見交換会

2月2日、町と千畑地域自治組織連絡協議会による意見交換会が美郷町住民活動センターで開催されました。当日は、町から19人、千畑地域自治組織連絡協議会からは43名が参加し、町づくりについて活発な意見交換が行われました。



鶴の恩返し in MISATO

JAL・美郷 地域貢献活動キャンプ

2月2日から3日にかけて「JAL・美郷 地域貢献活動キャンプ」が開催され、日本航空株式会社（JAL）の社員20名が来町しました。このキャンプは、JALの皆さんによる地域貢献活動として毎年開催されています。

「昨年6月に美郷町内で開催された『水環境保全キャンプ』の際に受けた恩を返したい」というJALの皆さんの思いから開催された今回のキャンプでは、一人暮らしをされている高齢者宅の除雪ボランティアのほか、生薬を使った薬膳料理や天筆書きの体験活動が行われました。

学友館特別展

県展 第16回仙北地域展

美郷町学友館では現在、特別展として「県展 第16回仙北地域展」を開催しています。県展（秋田県美術展覧会）は、日本画、洋画、彫刻、工芸、書道、写真、デザインの7つの分野で構成された県内最大の公募展で、第16回仙北地域展には、今年度の県展で入賞・入選した美郷町、大仙市および仙北市の出品者の作品が展示されています。

「県展 第16回仙北地域展」は3月3日（日）まで開催していますので、この機会にぜひご覧ください。



美郷町ホームページをご利用ください!

<http://www.town.misato.akita.jp>

秋田県美郷町

検索

美郷町ホームページでは、さまざまな業務や行事に関する情報を随時お知らせしています。美郷町のことで分からないことがある方、美郷町のことをもっと知りたいと思っている方は、ぜひ美郷町ホームページをご利用ください。

また、平成30年12月より、美郷町観光情報公式サイトを公開しています。美郷町の観光情報や旬なイベント情報などを紹介していますので、こちらもぜひご覧ください。



「観光」を
クリック!

美郷町観光情報公式サイト



美郷町と株式会社モンベル

包括連携協定・防災協定を締結しました

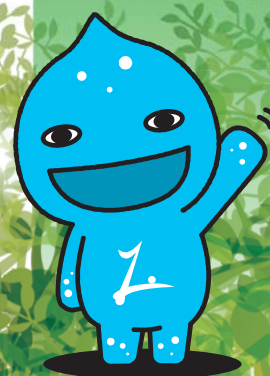

■(左)日本航空株式会社稲田運営グループ長、(中央)松田町長、(右)株式会社モンベル辰野会長

美

郷町は、日本を代表するアウトドア総合メーカーである株式会社モンベルと包括連携協定ならびに防災協定を締結しました。この協定は、アウトドア活動等の促進による地域活性化、災害対応力の強化を目的としています。

協定締結式は1月31日に行われ、松田町長と株式会社モンベルの辰野会長が協定書を取り交わしました。協定締結式では、松田町長が「今回の連携協定で、美郷町は新たな力、さまざまな可能性を得たと感じている。さらに力を込めて、地域活性化、地域づくりを進めていきたい」、辰野会長が「アウトドアは、今日的な課題を克服する一つのキーワードだと考えている。さまざまな機会を通して、美郷町の活性化に寄与していきたい」とあいさつしました。

なお、今回の協定締結は、美郷町と連携協力協定を締結している日本航空株式会社（JAL）のご協力により実現しました。

包括連携協定で規定した協力事項

- (1) 自然体験の促進による環境保全意識の醸成に関する事
- (2) 子どもたちの生き抜いていく力の育成に関する事
- (3) 自然体験の促進による健康増進に関する事
- (4) 防災意識と災害対応力の向上に関する事
- (5) 地域の魅力発信とエコツーリズム(※)の促進による地域経済の活性化に関する事
※地域ぐるみで、自然環境や歴史文化といった地域固有の魅力を観光客に伝えることで、その価値や大切さの理解、保全につなげていくことを目指していく仕組み
- (6) 農林水産業の活性化に関する事
- (7) 高齢者、障がい者等の自然体験参加の促進に関する事

防災協定で規定した協力事項

- (1) 災害時等の支援活動に関する事
- (2) 災害時等における物資および備蓄品の提供に関する事

第11回

タイ王国との交流

2月13日から17日にかけて、美郷町の訪問団17名がタイ王国を訪れました。全5日間の日程でさまざまな活動を行った今回の訪問は、美郷町ホストタウン推進事業の一つとして実施されたものです。

現地では、美郷中学校と交流が行われているアニュラチャプラシット校を表敬訪問し、関係者と今後の活動についての意見交換をしました。また、英語に特化したクラスである「イングリッシュ・プログラム」の授業風景を見学しました。アニュラチャプラシット校は幼稚園から高校までの一貫校で、このイングリッシュ・プログラムは幼稚園から開始されているとのことでした。

このほか、世界遺産に登録されているアユタヤ遺跡やバンコク市内にある寺院を見学し、タイ王国の文化に触れる貴重な体験をしてきました。



タイ王国を
訪問してきたよ!



■アニュラチャプラシット校訪問時の様子

訪問の詳しい内容は、広報美郷4月号でお知らせする予定です。ぜひご覧ください!

先月13日から17日にかけて、申し込みのあった町民みなさんとタイ王国を訪問してきました。この度は美郷中学校と交流開始のアニュラチャプラシット校を訪ね、今後の交流を確かにする目的でしたので、町民とともに意見交換ができ、良い訪問だったと思います。また、滞在中はタイ料理も食べましたが、スープに入っているレモングラスの硬い茎、普通は食べないことを初めて知った訪問でもありました。そのレモングラス、多くの効能を持つ植物であることは、ハープに詳しい方はご存知と思い

ます。食欲増進作用や抗菌作用、鎮静作用に発汗作用、そして防虫作用もあるそうです。ある意味で万能作用の植物ですが、タイ王国では本来、自生植物。使用状況から想像してきつと栽培していると思いますが、そうした身近な資源を日常生活に取り入れて活かす発想、「やるな、タイ王国」という感じですね。さて美郷町は今年1月31日、知る人ぞ知る日本を代表するアウトドア総合メーカー、(株)モンベルと連携協定を締結しました。協定締結の背景には「身近な資源をいかに町づくりに活かして

活かす

COLUMN WINDS

コラム
風

美郷町長
松田 知己



株式会社モンベルとの協定締結式にてあいさつする松田町長

いくか」というテーマがありすが、現在策定作業中の「美郷町観光振興計画」はまさにその視点。これまでの清水やラベンダーに加え、山岳や丘陵、森林や沼など身近な自然資源の活用を目を向けて、体験型・滞在型観光を推進していくもので、美郷町としてはその具体化にモンベルからも力を貸してもらいたいという連携主旨です。かつての時代のような「いけいけどんどん」ではない日本。人口構成や財政状況を鑑みると、私たちは無いものねだりではなく、有りものの活用という発想でいくべきではないかと思えます。その観点で「身近な資源を活かす」という発想、私は地域振興においては現実的で大切な発想ではないかと常々考えているところです。さてさて、今回の訪問ではレモングラスの室内用防虫スプレーを購入してきました。しかし残念!これはまだまだ活かせません。

健診を受診しましょう!!

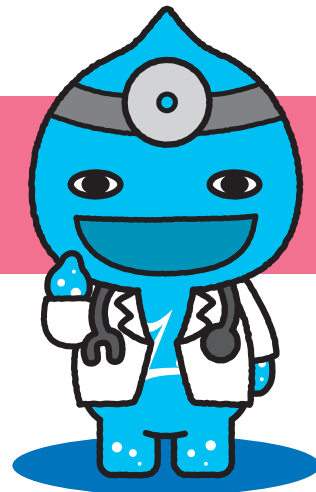

Q1 特定健診とは？

特定健診とは、生活習慣病等の早期発見や重症化予防を目的とした健康診断です。自分の健康状態を知り、体の異常を早期に発見することで、健康長寿の実現につながります。健診費用は**無料**です。

不健康な生活習慣

- 不適切な食生活
- 運動不足
- 過度なストレス
- 飲酒 ● 喫煙

メタボリック肥満

(内臓脂肪の蓄積)

高血糖

高血圧

脂質異常



血管の老化の進行

(動脈硬化)



心臓病 脳卒中 糖尿病などの発症

特定健診を受診し、病気の芽を早めに摘みましょう!

Q2 検査内容は？

高血圧や糖尿病など、生活習慣病予防に着目した検査を行います。詳しい検査内容は以下のとおりです。

医師の判断により
診する場合に
実施されます。

医療機関で受

診する場合は医

師の判断により

実施されます。

追加で行う検査

早期総合健診で特

定健診を受診する場

合は眼底、心電図検

査を実施します。

血圧検査

血圧を測定し、高血

圧の危険がないか調べ

ます。

血液検査・尿検査

血液・尿を採取し、

高血糖や脂質異常症、

肝機能障害の有無を

調べます。

身体計測

身長・体重を計測し、

肥満度が分かるBMI

値を確認します。また、

腹囲を測定し、内臓脂

肪の程度を調べます。



Q3 受診する人は？

40歳から74歳までの国民健康保険に加入している方が対象です。ただし、施設に入所されている方、継続して6カ月以上入院されている方、妊娠中または出産後1年未満の方は対象外になります。

※受診には、保険証と受診券が必要です(受診券は被保険者の住所に送付されます)。



早期発見！健康長寿！特定

Q4 国民健康保険加入者以外の人も受診できるの？

協会けんぽ加入者の扶養家族で、40歳から74歳までの方も早朝総合健診で特定健診を受診できますが、自己負担(約1,000円)がありますのでご了承ください。

受診の際は、協会けんぽ発行の受診券、保険証、健診の自己負担額をお持ちになり、各会場で受診してください。なお、受診券に関するお問い合わせは、協会けんぽ秋田支部(☎018(883)1893)までお願いします。

Q5 いつ・どこで受診するの？

① 町の早朝総合健診で受診する

平成31年度は4月12日(金)から6月9日(日)までの期間に行います。詳しい日程や会場については広報美郷4月号に掲載しますので、そちらをご確認ください。

② 契約医療機関で受診する(個別健診)

健診申込み調べで「医療機関で受ける」を選択された方へ、特定健診受診券を送付します。契約医療機関で受診券をご利用ください。

個別健診の流れ

① 予 約

契約医療機関に「美郷町の特定健診を受診したい」と予約をします。

② 受 診

保険証と特定健診受診券を持参し、予約した医療機関で受診してください(費用は無料です)。

③ 結 果

1カ月から2カ月後に受診結果が届きます。

③ 人間ドックを受診する

4月から翌年3月まで、医療機関で行います。健診申込み調べで「人間ドックを受ける」を選択された方へ申請書を送付しますので、ご自身で医療機関に予約し、その後、町福祉保健課に申請書を提出してください。また、早朝総合健診や契約医療機関で特定健診を受けていない方で、人間ドックの受診を希望される方は、12月末まで受付を行っていますので、ぜひご利用ください。

※人間ドック等費用の助成は、75歳以上の方も対象になります。

人間ドック申込みの流れ

① 予 約

医療機関に「美郷町の国民健康保険(または後期高齢)の人間ドックを受診したい」と予約をします。

② 申請書提出

予約後、「人間ドック等助成金交付申請書」を町福祉保健課に提出します。

③ 決定通知書の送付

受診予定日の前月に関係書類が届きますので、それに従い受診してください。

Q6 特定健診を受けた後は？

健診結果説明会と特定保健指導で皆さんを支援します。

健診結果説明会

特定健診を受診された方に、自分の体の状態確認や病気を予防することを目的として、健診結果の説明を行います。

特定保健指導

健診結果から、生活習慣病の発症リスクが高く、生活習慣改善による予防効果が期待できる人などを対象に保健指導を実施します。

特定保健指導の対象者は、リスクの度合いにより「動機付け支援」「積極的支援」に分けられ、それぞれの健康状態に応じた支援を受けることができます。

4月7日(日)は秋田県議会議員一般選挙の投票日です ～選びたい 秋田のこれから わたしの将来～

1 日程

告示日●3月29日(金)

投票日時●4月 7日(日) 午前7時～午後7時

2 美郷町で投票できる方

平成13年4月8日以前に生まれ、平成30年12月28日までに美郷町に住民登録をして、引き続き3カ月以上町内にお住まいの方
※投票は町の選挙人名簿に登録されている必要があります。

3 期日前投票について

期日前投票の できる時間	午前8時30分～午後8時
期日前投票が できる人	選挙の当日、仕事や旅行などで 投票所に行けない見込みの方
必要なもの	入場券(入場券裏面の「宣誓書」に、 投票する方の住所、氏名、理由を あらかじめ記入してください)※

日付	3/29	3/30	3/31	4/1	4/2	4/3	4/4	4/5	4/6	4/7
曜日	金	土	日	月	火	水	木	金	土	日
						前 3 力 所 で 期 日 投票開始				
投票所	告示日									投票日
美郷町役場		○	○	○	○	○	○	○	○	
美郷町学友館		—	—	—	—	○	○	○	○	
美郷町公民館		—	—	—	—	○	○	○	○	

※入場券をなくした場合でも、町の選挙人名簿に登録されていれば投票できます。投票の際に受付へ申し出てください。

4 不在者投票の請求はお早めに

(1)仕事などで町内において投票ができない方へ

出稼ぎや旅行などで他の市町村に滞在されている方、またはそのような見込みのある方は、**滞在地において不在者投票ができます。**請求用紙は町選挙管理委員会にありますので、滞在先の住所を書いたメモ等を持参のうえ、お早めに手続きをしてください。また、この請求用紙は町ホームページからもダウンロードできますのでご利用ください。病院や施設等に入院または入所されている方は、その病院や施設等で不在者投票ができる場合があります。まずはその病院や施設等にお問い合わせください。

(2)郵便等による不在者投票について

次の①から③のいずれかに該当する方は、郵便等による不在者投票の請求ができます。この場合、あらかじめ「郵便等投票証明書」の交付を受ける必要がありますので、町選挙管理委員会までお早めにお問い合わせください。

①	身体障害者手帳をお持ちで、障がいの程度が3級以上(ただし、両下肢や移動機能等の障がいの方は2級以上)の方
②	戦傷病者手帳をお持ちで、障がいの程度が第3項症以上(ただし、両下肢等の障がいの方は第2項症以上)の方
③	介護保険被保険者証に要介護状態区分が要介護5として記載されている方

問●美郷町選挙管理委員会・美郷町明るい選挙推進協議会
事務局(町総務課内) ☎0187(84)1111

建 設 課

合併浄化槽を設置している方へ

合併浄化槽水質検査費補助金の申請は3月8日(金)までです

合併浄化槽の適正な維持管理と水質環境保全を図るため、合併浄化槽の法定検査を受けた方(地域の会館等を含む)を対象に補助金を交付します。今年度の申請を済ませていない方は、3月8日(金)までに申請してください。

次に該当する方には補助金を交付できませんので、ご注意ください。

- ①トイレのみを処理する単独浄化槽を設置している方
- ②下水道認可区域および農業集落排水整備区域で浄化槽を設置している方
- ③平成30年度に合併浄化槽を設置した方
- ④町の税金、各種使用料および各資金貸付金の償還を滞納している方
- ⑤50人槽以上の浄化槽を設置している方
- ⑥町で設置した浄化槽を使用している方

補助金額●5,000円

提出書類●・補助金交付申請書兼請求書

※法定検査が終了した方へ申請書を順次送付しています。また、申請書は町建設課、六郷・仙南各出張所に備え付けているほか、町ホームページからもダウンロードできます。

・検査結果書(浄化槽法第11条)の写し

※平成29年度に浄化槽を設置した方は検査結果書(浄化槽法第7条)の写し

※検査結果書の判定項目が「不適正」の場合は、検査月日より後日に保守点検業者が作成した「保守点検カード」を一緒に持参してください。

・申請者本人名義の振込口座通帳の写し

※昨年度も当補助金を申請された方で、振込口座に変更がない場合は省略できます。

提出先●町建設課、六郷・仙南各出張所

申・問 町建設課 上下水道班 ☎0187(84)4910

委託水道検針員を募集します

委託内容●①水道・集排メーター検針 10名
②下水道メーター検針 1名
資格等●普通自動車運転免許がある方
委託期間●①5月～11月(7カ月間)
②4月～2020年3月(1年間)

検針時期●毎月7日から13日まで(1週間程度)

委託単価●①目視132円/件
②無線71円/件

申込方法●町建設課に備え付けている「申込用紙」に、必要事項を記入して提出してください。

申込期限●3月12日(火)

申・問 町建設課 上下水道班 ☎0187(84)4910

軽自動車の登録抹消や名義変更などの手続きは3月中にお忘れなく

軽自動車税は、毎年4月1日現在に原動機付自転車・小型特殊自動車・2輪の軽自動車・4輪の軽自動車・2輪の小型自動車などを所有している方に課税されます。廃車や譲渡により所有者でなくなった方や転出された方が登録抹消や名義変更・住所変更などの手続きをしないまま4月1日を経過すると、平成31年度分の軽自動車税が課税されてしまいます。廃車・名義変更・住所変更など所定の手続きがまだ

お済みでない方は、3月中に行うようにしてください。

4月2日以降に所有者でなくなった場合は、平成31年度分の税金が全額課税されますのでご注意ください。逆に、4月2日以降に車両を取得した場合には平成31年度分の税金は課税されません。

※特に、3月末は大変混雑しますので、早めに手続きされますようご協力をお願いします。

車 種	手続き先	必要書類等
・軽四輪 ・軽二輪(125cc超250cc以下)	●大曲仙北地区自家用自動車協会 ☎0187(62)2371 ●軽自動車検査協会 秋田事務所 ☎050(3816)1834 ●全国軽自動車協会連合会 秋田事務所 ☎018(896)6811	・新、旧使用者の認印 ・住民票 ・自動車検査証 ・手数料 ※詳しくは手続き先へお問い合わせください。
・小型二輪(250cc超)	●秋田運輸支局 ☎050(5540)2012	
・原動機付自転車(125cc以下) ・小型特殊自動車 (トラクター、コンバインなど) ・ミニカー	●美郷町役場 税務課 ☎0187(84)4902	・新、旧使用者の認印 ・廃車、ナンバープレートの変更のときは、ナンバープレート ※手数料は無料です。

※県外に転出されている方は、その住所地の軽自動車協会で行ってください。

問 町税務課 住民税班 ☎0187(84)4902

所得税・町県民税

申告相談は3月15日(金)まで

平成30年分の所得税と平成31年度分の町県民税の申告相談は、3月15日(金)までです。申告相談の日程や申告に必要なものは、広報美郷1月号10～13ページに掲載しています。忘れずに申告しましょう。

町税等の納め忘れはありませんか？

平成30年度の町税等の納め忘れがないかご確認ください。納め忘れがあった場合は、早急に納付してください。特別な事情により納付が困難なときは、未納のままにせず、お早めにご相談ください。

問 町税務課 ☎0187(84)4902

屋外ウォーキング教室の参加者を募集します

開催日●3月26日(火)

目的地●由利本荘市「初春の本荘公園散策コース」

日程	午前8時30分	美郷町中央体育館 出発
	午前10時～午後2時30分	屋外ウォーキングほか
	午後4時	美郷町中央体育館 到着・解散

集合場所●美郷町中央体育館(六郷字安楽寺)
(受付:午前8時～午前8時30分)

申込方法●下記へ電話でお申し込みください。

申込期間●3月13日(火)～3月19日(火)

午前9時～午後5時

※土・日・月曜日を除く。

※定員になり次第受付を終了します。

定 員●23名

参 加 料●1,000円(当日申し受けます)

申・問 美郷町総合型スポーツクラブ事務局(美郷総合体育館リリオス内) ☎0187(84)4916

平成30年度 第6回 美郷いきいき大学を開催します

高齢者が心身の健康を保持し、学びや人とのふれあいを通じて新しい喜びと楽しみを見つけるための講座として、美郷いきいき大学を開催しています。

第6回となる今回は、平成30年度を締めくくる閉講式を併せて行います。町内に住む60歳以上の方であればどなたでも参加できます。初めて参加される方は、まずはお気軽に下記までお問い合わせください。

日時●3月22日(金) 午後2時～午後4時

会場●美郷町公民館

申込方法●下記へ電話でお申し込みください。

申込期限●3月14日(休)

内容●①公演「行動人 笠原基嗣(鏡元もとじ)さんによるコンサート」
②閉講式「学位記・修了証書授与式」

【笠原基嗣(鏡元もとじ)さんプロフィール】

大仙市出身の歌手で、2012年にデビュー。デビュー曲がオリコンチャートで好成績を収める一方、地域の介護施設の慰問や、小・中学校のPTA活動にも積極的に参加されています。

申・問 【千畑】美郷町北ふれあい館 ☎0187(87)6550 【六郷】美郷町中央ふれあい館 ☎0187(84)2822
【仙南】美郷町公民館 ☎0187(84)4915

福祉保健課

学生として転出する場合は「マル学保険証」の手続きが必要です

美郷町の国民健康保険に加入している方が、高校・大学などに就学するために美郷町以外の市区町村に転出する場合、特例により引き続き美郷町の国民健康保険を使うことができます。

※マル学保険証の手続きがないと美郷町の国民健康保険を引き続き使うことができないのでご注意ください。

(新しく「マル学保険証」が交付されます)

※学校教育法に規定する学校・専修学校・各種学校のほか、これらの学校などと同程度の教育を行う教育機関も含まれます。

「マル学保険証」の記載内容が変わった場合

「マル学保険証」に記載されている住所や氏名は、交付申請時または更新時に届け出のあった内容です。年度途中で転居したり、氏名が変わった場合は、下記までご連絡ください。

【必要書類】

初めてマル学保険証の交付を受けるとき

- ・在学証明書 ・国民健康保険被保険者証 ・認印
- ・個人番号(マイナンバー)の分かる書類(通知カード等)

マル学保険証を更新するとき

(毎年更新手続きが必要です。なお、マル学保険証の交付を受けている方には、更新手続きに関する通知を3月下旬に送付します)

- ・新年度の在学証明書または学生証の写し等
(学校名および学生であることが確認できるもの)
- ※編入等で学校が変わった場合は、編入先の在学証明書の提出が必要です。
- ・国民健康保険被保険者証 ・認印
- ・個人番号(マイナンバー)の分かる書類(通知カード等)

問 町福祉保健課 医療保険班 ☎0187(84)4907

自殺対策計画(案)にご意見をお寄せください

町で今年度で作成する自殺対策計画(案)にご意見(パブリックコメント)をお寄せください。

募集期間●3月1日(金)～3月8日(金)

募集場所●町福祉保健課、六郷・仙南各出張所、美郷町保健センター

問 美郷町保健センター ☎0187(84)4900

農業委員会

美郷町農地(田)賃借料情報

町農業委員会では、農地法第52条に基づき「賃借料情報の提供」を行っています。今回の情報は平成30年1月から平

【美郷町賃借料:田】 ◆平成30年1月～平成30年12月

成30年12月に農業委員会を經由して契約等がされた賃借料を集計した数値です。ほ場の面積や形状、収量、日照、水利条件などを勘案して貸手と借手の両方で協議のうえ、賃借料を決定する目安としてご活用ください。

	平均額	総筆数	最高額	筆数	最低額	筆数
千畑地域	12,000円	2,410	20,000円	6	3,750円	1
六郷地域	12,500円	356	16,000円	9	5,000円	2
仙南地域	12,000円	620	20,000円	3	4,000円	8
町全体	12,100円	3,386				

問 町農業委員会事務局 ☎0187(84)4913 またはお近くの農業委員へ

平成31年度経営所得安定対策における水田活用の直接支払交付金単価について

平成31年度水田活用の直接支払交付金単価の案が決まりましたのでお知らせします。なお、産地交付金2階部分の単価や交付要件については、国の承認により正式な決定

となるため内容等が変更になる場合がありますのでご了承ください。

※不明な点については町農政課までお問い合わせください。

対象作物および助成区分等		全国一律単価 1階部分	産地交付金 2階部分(以内)				合計金額(以内)
大 豆	10ha集積＋6ha団地	35,000	団地	21,000	集積	5,000	61,000
	10ha集積＋3ha団地	35,000	団地	16,000	集積	5,000	56,000
	10ha集積	35,000	5,000				40,000
	10ha未満	35,000	0				35,000
麦		35,000	0				35,000
飼料作物		35,000	0				35,000
加工用米		20,000	0				20,000
新市場開拓米		0	28,000				28,000
飼料用米 米粉用米	多収品種	55,000～105,000	12,000				117,000
	多収品種以外	55,000～105,000	0				105,000
WCS		80,000	0				80,000
そば・なたね		0	20,000				20,000
①美郷ブランド10品目		0	38,000				38,000
②美郷町振興野菜		0	27,000				27,000
③その他野菜		0	6,000				6,000
野菜等50a団地(上記①②③に対する加算)		0	3,000				3,000
果樹(新植5年後まで)		0	11,000				11,000
たばこ・小豆等		0	6,000				6,000
生薬		0	40,000				40,000
耕畜連携助成(わら利用・資源循環)		0	4,000				4,000
地力増進作物(ほ場整備)		0	20,000				20,000

※大豆・県重点推進野菜(枝豆、ネギ、アスパラガス、トマト、キュウリ、スイカ)・飼料用米については、前年度から30a (単位:円/10a) 以上拡大し生産性向上対策を実施した場合、拡大面積に対して上乗せ加算を予定しています(県推進枠1)。

問 美郷町地域農業再生協議会事務局(町農政課内) ☎0187(84)4908

農地等を宅地等に転用する場合は手続きが必要です

農業振興地域内の農地等(農用地区域)を宅地等に転用する場合は、農用地区域から除外する手続きが必要です。除外手続きには通常約4カ月半から6カ月間を要することから、長期的な計画のもとで手続きを進めていく必要があります。やむを得ず、農用地区域の農地等を利用して住宅を建築するなどの事業を行わなければならない場合は、お早めに下記までご相談ください。

※除外目的や農地の条件などによっては、除外できない場合もあります。

農業振興地域とは

農業の健全な発展と国土資源の合理的な活用の観点から、おおむね10年間にわたって総合的に農業の振興を図るべき農用地と位置付けられた地域のことで、

町では農業施策などを計画的に進めていくため、「美郷農業振興地域整備計画」を定めています。この計画では、六郷地区の都市計画用途区域および一部区域を除いた美郷町全域が農業振興地域となっています。

今回の農業振興地域整備計画の変更(除外・用途変更)申し出の受付期間は**4月1日(月)から4月26日(金)まで**です。

※申し出の際は、事前に下記までご相談ください。

申・問 町農政課 農林整備班 ☎0187(84)4908

美郷町農業施策説明会を開催します

日 時 ● 3月20日(水) 午前10時~正午
会 場 ● 美郷町公民館 ホール

対 象 者 ● 町内の農業者等
内 容 ● 平成31年度の農業施策について
東北農政局秋田県拠点、秋田県山北地域振興局、美郷町地域農業再生協議会

問 町農政課 農業振興班 ☎0187(84)4908

羽後交通株式会社 4月からの路線バスの運行について

平成31年4月より、千屋線および横手線の土・日曜日、祝日の運行は次のとおりとなりますので、お間違えのないようにお気を付けください。

千屋線(大曲BT～薬師～千屋～川口)

4月より、土・日曜日、祝日は運行しません(平日は現行どおり運行します)。

横手・大曲線(大曲BT～六郷～横手駅東口・BT～平鹿総合病院)

4月より、下表にある(※)の便は、土・日曜日、祝日は運行しません(平日は運行します)。

大曲BT発	六郷米町発	横手高校前発	横手駅東口発	横手BT着	平鹿総合病院前着
6:25	6:48	7:07	—	7:19	—
7:00	7:23	7:42	7:54	7:55	8:00
7:40	8:03	8:22	—	8:34	—
(※)8:30	(※)8:53	(※)9:12	(※)9:24	(※)9:25	(※)9:30
9:40	10:03	10:22	10:34	10:35	10:40
11:30	11:53	12:12	12:24	12:25	12:30
(※)12:40	(※)13:03	(※)13:22	(※)13:34	(※)13:35	(※)13:40
13:50	14:13	14:32	14:44	14:45	14:50
15:00	15:23	15:42	—	15:54	—
16:00	16:23	16:42	—	16:54	—
16:30	16:53	17:12	—	17:24	—
17:30	17:53	18:12	18:24	18:25	18:30
(※)18:00	(※)18:23	(※)18:42	(※)—	(※)18:54	(※)—

平鹿総合病院前発	横手駅東口発	横手BT発	横手高校前発	六郷米町発	大曲BT着
—	—	7:40	7:53	8:12	8:33
8:18	8:25	8:26	8:39	8:58	9:19
—	—	9:20	9:33	9:52	10:13
(※)9:52	(※)9:59	(※)10:00	(※)10:13	(※)10:32	(※)10:53
11:02	11:09	11:10	11:23	11:42	12:03
12:52	12:59	13:00	13:13	13:32	13:53
(※)14:02	(※)14:09	(※)14:10	(※)14:23	(※)14:42	(※)15:03
15:12	15:19	15:20	15:33	15:52	16:13
—	—	16:20	16:33	16:52	17:13
—	—	17:20	17:33	17:52	18:13
—	—	17:50	18:03	18:22	18:43
18:52	18:59	19:00	19:13	19:32	19:53
(※)—	(※)—	(※)19:30	(※)19:43	(※)20:02	(※)20:23

問 町企画財政課 企画財政班 ☎0187(84)4901

住民生活課

「し尿」のくみ取り料金が変わります

4月1日(月)から、「し尿」のくみ取り料金が引き上がります。「し尿」の収集量の減少や社会的経費の増大により、現行の料金での収集業務が困難になっています。利用者の皆さまにはご負担をお掛けすることになりますが、ご理解とご協力をお願いします。

■現在の料金と4月1日(月)以降の料金
(180リットル当たり・税込)

現在の料金 1,940円

4月1日(月)以降の料金 2,100円

※くみ取り料金には、大仙美郷環境事業組合施設使用料44円が含まれています。

問 町住民生活課 環境安全班 ☎0187(84)4903

4月から廃棄物処理の広域化が始まります

大仙市、仙北市、美郷町の3市町は、廃棄物処理施設(ごみ・し尿処理施設等)の老朽化や技術系職員の減少および人口減少に伴う処理効率の低下など、共通する多くの課題を抱えています。こうした課題を解決し、3市町にとって最適

で広域的な管理運営を行うため、廃棄物処理施設の管理運営を4月1日(月)から大曲仙北広域市町村圏組合が行うことになりました。**なお、施設の利用について、当分の間は搬入場所および使用料の変更はありません。**

新 名 称	旧 名 称
大曲仙北広域中央ごみ処理センター	大仙美郷クリーンセンター ごみ処理場
大曲仙北広域北部ごみ処理センター	仙北市環境保全センター
大曲仙北広域南外一般廃棄物最終処分場	大仙美郷環境事業組合一般廃棄物最終処分場
大曲仙北広域角館一般廃棄物最終処分場	仙北市角館一般廃棄物最終処分場
大曲仙北広域西木一般廃棄物最終処分場	仙北市西木一般廃棄物最終処分場
大曲仙北広域田沢湖一般廃棄物最終処分場	仙北市田沢湖一般廃棄物最終処分場
大曲仙北広域中央し尿処理センター	大仙美郷クリーンセンター し尿処理場
大曲仙北広域北部し尿処理センター	仙北市汚泥再生処理センター

問 町住民生活課 環境安全班 ☎0187(84)4903
大仙美郷環境事業組合 ※ ☎0187(62)1749

※4月から名称が「大曲仙北広域市町村圏組合 環境事業課」に変わります。

年度末・年度始めは マイナンバーが必要な機会が多くなります

どんな時にマイナンバーは必要なの？

- 就職するとき、年末調整をするとき、源泉徴収票の作成、雇用保険の手続きで勤務先へ
- アルバイトやパートを始める時にアルバイト先やパート先へ
- 年金給付の手続きで日本年金機構へ
- 雇用保険の失業給付の手続きでハローワークへ
- 資産運用の手続きで銀行や証券会社へ
- 福祉や介護の手続きで町へ
- 税の申告などの時に税務署や町へ
- 児童手当や出産育児一時金などの申請時に町や保険組合へ
- 生命保険、損害保険、共済の受取時に保険会社や組合へ

引っ越しの際、マイナンバーカードや通知カードの取り扱いで注意する点は？

マイナンバー自体は引っ越ししても変わることはありませんが、「マイナンバーカード」または「通知カード」に新住所を追記する必要があります。転入届を提出する際に、転入先の市区町村窓口で「マイナンバーカード」または「通知カード」の住所変更手続きを行ってください。

※同一世帯の住所変更手続きをまとめて行うこともできます。

マイナンバーの提供を求められたときは？

マイナンバーの利用は、法令で定められた範囲に限定されています。マイナンバーの提供を求められた場合は、利用目的をご確認ください。

また、マイナンバーを提供する際は、本人確認書類をご用意ください。

■本人確認書類の例

- ①マイナンバーカード(番号確認と身元確認)
- ②通知カード(番号確認)+運転免許証や健康保険証など(身元確認)

※身元確認書類に顔写真がない場合は、2種類以上の身元確認書類が必要です。

マイナンバーに関する問い合わせは？

マイナンバー総合フリーダイヤル
☎0120(95)0178

平 日 ●午前9時30分～午後8時
土 日 祝 ●午前9時30分～午後5時30分
(年末年始を除く)

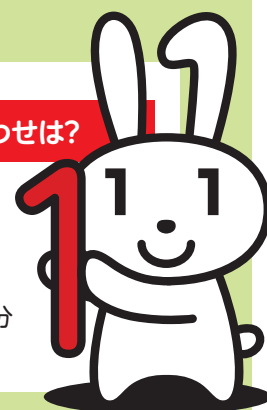

農業者年金は、60歳未満の国民年金第1号被保険者で、年間60日以上農業に従事していれば加入することができます(経営者だけでなく、夫婦や親子そろって加入できます)。

農業者年金に
加入しませんか

特徴 1

**保険料は自分で選べ
いつでも見直します**

自分が必要とする年金額の目標に向けて、保険料は2万円から6万7千円の範囲内で、千円単位で自由に選ぶことができます。

特徴 2

税制面で優遇措置があります

支払った保険料は、全額が社会保険料控除の対象となり、所得税・住民税の節税につながります(支払った保険料の15%から30%程度の節税になります)。

特徴 3

**少子高齢化時代の
強い年金です**

自ら積み立てた保険料とその運用益により将来受け取れる年金額が決まる積立方式の年金です。

特徴 4

**80歳までの保証がついた
終身年金です**

年金は生涯支給されます。仮に加入者や受給者が80歳になる前に亡くなられた場合、80歳までに受け取ると仮定した金額を死亡一時金として遺族が受け取れます。

特徴 5

保険料の国庫補助があります

認定農業者等、一定の要件を備えた意欲ある担い手に対して、保険料(月額2万円)の2割、3割、または5割の国庫補助があります。

農業者年金の内容やご相談については、最寄りのJAまたは下記へお問い合わせください。

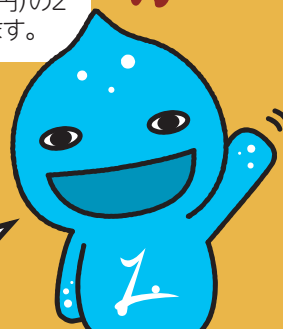

問●町農業委員会事務局 ☎0187(84)4913

介護保険事務所からのお知らせ

介護(予防)サービスの利用者負担額が高額になったとき

介護(予防)サービス(総合事業含む)を利用し、1カ月に支払った利用者負担額が一定の上限額を超えたときは、高額介護(予防・総合事業)サービス費として超えた分が申請により支給されます。対象の方には給付のお知らせと申請書を送付します。申請時には、1割から3割の利用者負担額が分かる領収書と印鑑が必要です。

対象となる方		上限額
現役並み所得者に相当する方がいる世帯の方(※1)		44,400円(世帯(※2))
世帯のどなたかが住民税を課税されている方		44,400円(世帯) (平成29年8月からの3年間に限り、同じ世帯にいるすべての65歳以上の方(サービスを利用していない方を含む)の利用者負担割合が1割の世帯は、年間上限額が446,400円)
世帯全員が 住民税非課税	・ 合計所得金額と課税年金収入額の合計が年額80万円を超える方	24,600円(世帯)
	・ 合計所得金額と課税年金収入額の合計が年額80万円以下の方	24,600円(世帯)
	・ 老齢福祉年金の受給者	15,000円(個人(※3))
生活保護を受けている方等		15,000円(個人)

(※1) 同じ世帯に65歳以上で課税所得145万円以上の方がいて、同じ世帯の65歳以上の方の合計収入が520万円以上(単身の場合は383万円以上)である場合 / (※2) 住民基本台帳上の世帯員で、介護サービスを利用した方全員の負担額の合計の上限額 / (※3) 介護サービスを利用した本人の負担額の上限額

申・問●介護保険事務所 保険給付班 ☎0187(86)3911
町福祉保健課 地域包括支援班 ☎0187(84)4907

目指せ!

生薬の里 美郷

生薬(薬用植物)の栽培を始めてみませんか?

町では、薬用植物栽培勉強会を随時開催しています。生薬栽培をしてみたい方、興味のある方はお気軽にご参加ください。また、生薬栽培について不明な点などありましたら、町農政課までお問い合わせください。

栽培条件等

ほ場条件等(共通事項)

- ・水田、畑地等で日当たりが良く、水はけの良い土壌であること
- ・無人へり防除による農薬飛散の恐れがないこと
- ・除草剤等の農薬が使用できないため、手作業による除草作業が可能であること(定植後から活着までの間の除草作業が特に重要です)
- ・取りまとめ後、ほ場確認、土壌検査、土づくり作業が可能であること
- ・その他生薬栽培に必要な事項について同意できること
(詳しくは町農政課へお問い合わせください)

補助制度

生薬栽培に取り組んだ場合、栽培面積に対して美郷町薬用植物栽培支援事業補助金(40,000円/10a)が交付されます。



問●町農政課 農業振興班 ☎0187(84)4908

＼ 目標は全県優勝! /

美郷の 団体紹介 Vol.9

美郷町卓球スポーツ少年団

美郷町内で活躍している団体を紹介するこのコーナー。今月は、全県大会での優勝を目標に掲げている「美郷町卓球スポーツ少年団」についてご紹介します。

美郷町卓球スポーツ少年団について

美郷町卓球スポーツ少年団には、町内各小学校の児童24名と美郷中学校の生徒2名を合わせた26名が所属しています。取材当日の練習では、卓球を楽しみながらも、真剣なまなざしで練習をしている姿が印象的でした。

そんな美郷町卓球スポーツ少年団のモットーは、「卓球を楽しみながら心身を鍛える」です。「心・技・体」の「心」の部分の鍛えるため、日々のあいさつや返事、感謝の気持ちをもつことを大切にしています。

キャプテンの佐藤七穂さんにインタビュー

Q卓球を始めたきっかけは? Aお父さんと卓球で遊んだときに、「卓球って楽しい!」と思ったことがきっかけでした。Q卓球のどんなところが楽しい? A新しい回転のサーブや、スマッシュを打てるところが楽しいです。スマッシュを決めた時は嬉しい気持ちにもなります。

美郷町卓球スポーツ少年団からのメッセージ

私たちは、週3回(火・木・金曜日)の練習を楽しく、真剣に頑張っています。卓球に興味がある人は、美郷町卓球スポーツ少年団に入ってみませんか? 私たちと一緒に、楽しく卓球をやりましょう!



美郷の団体さん
大募集!

掲載を希望する団体の代表者の方は、町総務課秘書広報班(☎0187(84)1111)までお問い合わせください。なお、掲載は選考のうえ、受付順とさせていただきますのでご了承ください。



虫歯のない子



 高橋 湊 ちゃん (宝門町) 毎日歯みがき 頑張っています。	 斎藤 純心 ちゃん (都野) 8020めざすぞ!!	 藤田 唯生 ちゃん (谷地川) これからもむし歯 ゼロをめざします。	 金子 七愛 ちゃん (石柳) これからも歯みがき 頑張ります。	 大川 瑛斗 ちゃん (寺田) これからも歯みがき 頑張ります。	 高山 泉 ちゃん (本堂中部) お兄ちゃんと一緒に 歯みがき頑張って います。
 久米 咲翔 ちゃん (森先) お姉ちゃんと一緒に 歯みがき頑張ります。	 鈴木 澄玲 ちゃん (上深井) いっぱい食べて 歯みがき頑張ります。	 村田 快晴 ちゃん (上鍵田) これからも歯みがき 頑張ります。	 斉藤 富美歌 ちゃん (野際) 歯みがき 毎日頑張ります。	 扇田 葵心 ちゃん (東高方町) これからも歯みがき 頑張ります。	 稲葉 大樹 ちゃん (西高方町) 歯みがき 毎日頑張ります。
 佐藤 叶夢 ちゃん (橋本) 歯みがき 毎日頑張ります。	 後藤 幹登 ちゃん (下夕堰) 歯みがき 毎日頑張ります。	 邑田 結音 ちゃん (野際) お兄ちゃんと一緒に 歯みがき頑張ります。	 佐藤 生琉 ちゃん (鶴水) ピカピカの歯で いっぱい笑おう!	 澤内 結衣 ちゃん (長岡森) お姉ちゃんと一緒に 歯みがき頑張ります。	

国民年金に関するお知らせ

年金を受け取っている方が 1カ月以上所在不明になったときは届け出が必要です

■年金を受け取っている方の所在が1カ月以上明らかでないとき

その世帯の方が所在不明についての届け出を速やかに行う必要があります。届け出はお近くの年金事務所までお願いします。

(届け出後、受給権者本人の健在を確認し、所在が不明な場合は年金の支払いが一時的に止まります)

■年金の支払いが止まっている方の所在が明らかになったとき

年金の受け取りを再開するための手続きが必要になります。この場合はお近くの年金事務所までご連絡をお願いします。

(お問い合わせの際は、基礎年金番号が分かるものをご用意ください)

問●ねんきんナビダイヤル
日本年金機構 大曲年金事務所

☎0570(05)1165
☎0187(63)2296 / 0187(63)2299

文芸美郷

川柳

百年(年齢)は目出たいけれど何を擦る 東高方町 美郷 紫香
裸の樹々春秋盛りなつてみたい 元本堂北部 齊藤しほ子
これからはのんびり暮らし健康で 中野 深澤 光二
悩み事ありすぎボケる暇がない 西高方町 入海小夜子
天筆に書いた願いで竹しなる 上野荒町 鈴木 直保
五七五浮かぶ情景師の言葉 上畑屋 小林 大悟

俳句

雪兎ふいに飛び出す山路かな 千屋 戸澤 陽子
健康に冬の美肌に美郷の湯 橋本 木村 タエ
日を選びいつもの部屋にひな飾り 金沢西根 加藤 省市
風とても春を奏でる日となりぬ 金沢西根 加藤 栄子
毛糸帽ま深に一心スマートホン 六郷 高橋みつを
逝きし犬見送れぬまま虎落笛 善元寺 高橋 悦子
猫柳一枝求め春の香ふ 六郷 西村 文子

短歌

寒入りの天体ショー太陽の一部が月に不思議な実像 金沢 伊藤 敏子
年賀状米寿迎えた四人より着信途絶え息災案ず 六郷 岩田 貞
朝あけの空も茜に染まりたり平成最後の「新年寿ぐごとくに」 安城寺上 森元 宏美
冬枯れの木々に霜つく鉄の華が咲ける道のほとりに 大町 藤本 昇
雪の中群れなすカラスいやがられ嫌われながら町を離れず 元村 照井富士男
老夫妻空を見上げて雪寄せる仕事帰りの孫を待ちおり 金沢 野村 秀夫
又一人同期旅立ちぬ厄七ツ越えて米寿の峠は遠し 田の尻 藤原 一男
雨だれの音に目がさめ如月の春立ち舞いり豆を食う 六郷 籠谷 ミチ
平成の最後の節分恵方巻亥年の三人方角(東北東)見食う 六郷 熊谷 順子
ありがでなお天道さまありがとおあさひるばんへ手にはしをもつ 下畑屋 大和福三郎
年明けて八十八と歳重ね孫子に囲まれ祝い酒酌む 塚 高橋 茂子
元旦のお寺参りに「くじ」当り明るく生きんと我に誓いぬ 小荒川 齊藤 キミ
屋根を打つ雨音のする松の内寒さのさなかに春を感じる 大畑 高橋 リツ
小春日に母の後追うおさな児へいくつと問えば指二つ出す 東京都 高野栄美子
スキップし落葉踏み踏み行く子等の背中に夕焼け小焼け 千屋南部 戸澤 稜生
もみじ葉の曾孫の指の冷たさに息吹きかけてほほを撫られ 千屋 野村 玲子
今日も大声出してUSA腹筋運動楽しい毎日が始まる 天神堂 中江紗代子
女川の山で話しただけの人仮設に住むも泊っていけと 千屋 高橋 重寿
寒空にまどかに浮かぶ月あかり頼りて帰る凍てつく道を 愛知県 寺澤 良子
故郷の煙りガツコの歯応えはカリパリ口内ハーモニー 一丈木 高橋 冬樹
事務員も看護師たちもみなマスク院に来るひと半数マスク

作品を募集します(短歌・俳句・川柳・イラストなど)

作品には読み仮名をおふりいただき、応募される方のお名前、住所、電話番号を明記のうえ、3月8日(金)までご応募ください。応募は1点とし、応募者多数の場合は掲載できないことがあります。内容が広報掲載上好ましくない作品については掲載しません。

応募先 ● 町総務課、六郷出張所、仙南出張所
町のメール info@town.misato.akita.jp

「ラナンキュラス」 坂本和子さん(六郷)



イラスト

学友館から

新刊図書のご案内

問い合わせ ● 図書館 ☎0187(84)4920

電話番号が変わりました!

今月のオススメ

大人の礼服とマナー 飛田 淳子(編)
雨上がりの川 森沢 明夫(著)
戦争と平和のものがたり3 西本 鶏介(編)
かいけつゾロリ ロボット大さくせん 原 ゆたか(さく・え)

一般図書

100歳までに読みたい100の絵本
医者が教える非まじめ老後のすすめ
母とヨーロッパへ行く
恐怖の男
思い出し脳活テスト
段ボールはたからもの
夜行バスで出かけましょう
雨龍物語
髪結百花
水曜日の手紙

木村 民子(著)
大塚 宣夫(著)
太田 篤子(著)
ボブ ウッドワード(著)
ど忘れ現象を防ぐ会(著)
島津 冬樹(文と絵)
小川 かりん(著)
鳥毛 清(絵と文)
泉 ゆたか(著)
森沢 明夫(著)

児童書

もりのほうせきねんきん
おしっこ“小”百科
しあわせの牛乳
昭和のお店屋さん
金栗四三

新井 文彦(写真・文)
ヤクブ プラヒー(絵と文)
佐藤 慧(著)
藤川 智子(作)
大谷 じろう(まんが)

えほん

おしりたんてい ププツゅきやまのしろいかいぶつ?
トロル(さく・え)
この計画はひみつです
ジョナ ウィンター(文)
100年たったら
石井 睦美(文)
めぐる森の物語
いまい あやの(作)
まめとすみとわら
せな けいこ(ぶん・え)

国税専門官採用試験(大学卒業程度)のお知らせ

受験資格●

- ・平成元年4月2日から平成10年4月1日の間に生まれた方
- ・平成10年4月2日以降に生まれた方で、次に該当する方
- ①大学を卒業している方または2020年3月までに大学を卒業する見込みがある方
- ②人事院が①と同等の資格があると認める方

申込受付期間●3月29日(金)～4月10日(水)

申込方法●国家公務員試験採用情報NAVI
(<http://www.jinji.go.jp/saiyo/saiyo.htm>)
からお申し込みください。

第1次試験日●6月9日(日)

問 仙台国税局 人事第二課 試験研修係 ☎022(263)1111
人事院東北事務局 ☎022(221)2022

国家公務員採用試験のお知らせ

■総合職試験(院卒者試験・大卒程度試験)

申込受付期間●3月29日(金)～4月8日(月)

第1次試験日●4月28日(日)

■一般職試験(大卒程度試験)

申込受付期間●4月5日(金)～4月17日(水)

第1次試験日●6月16日(日)

■一般職試験(高卒者試験)

申込受付期間●6月17日(月)～6月26日(水)

第1次試験日●9月1日(日)

各試験の申込方法や受験資格等の詳しい内容については、
国家公務員試験採用情報NAVI(<http://www.jinji.go.jp/saiyo/saiyo.htm>)をご確認いただくか、下記までお問い合わせください。

問 人事院東北事務局 第二課 試験係 ☎022(221)2022

労働基準監督官採用試験のお知らせ

受験資格●

- ・平成元年4月2日から平成10年4月1日までに生まれた方
- ・平成10年4月2日以降に生まれた方で、次に該当する方
- ①大学を卒業している方または2020年3月までに大学を卒業する見込みがある方
- ②人事院が①と同等の資格があると認める方

申込受付期間●3月29日(金)～4月10日(水)

申込方法●インターネット申込専用アドレス(<http://www.jinji-shiken.go.jp/juken.html>)からお申し込みください。なお、インターネットからの申し込みができない場合は、3月28日(木)までに下記へお問い合わせください。

第1次試験日●6月9日(日)

問 秋田労働局 総務部 総務課 人事係 ☎018(862)6681

第9回大仙仙北地域・緩和ケア市民公開講座を開催します

日 時●3月16日(土) 午後1時30分～午後3時40分
(受付:午後1時～)

会 場●大曲市民会館 小ホール
(大仙市大曲日の出町)

テ - マ●寄り添うこと、支えること

内 容●講演、弦楽ミニコンサートなど

対 象 者●医療従事者、介護・福祉関係者、町民

参 加 料●無料

問 大曲厚生医療センター 総務管理課 ☎0187(63)2111

美郷交番からの お知らせ

雪解けです 雪崩に注意を!

冬も終わりに近づき、徐々に積雪量が減ってきています。しかし、山岳部ではまだ積雪が多く、雪崩が発生する危険が多い時期でもあります。

積雪量と気象情報に注意して、雪崩の被害にあわないようにしましょう。

雪解け時の交通事故防止

～日陰や橋の上は路面凍結に注意～

この時期は雪解けが進んで道路も乾燥しますが、日陰や橋の上は凍結している場所もあるので十分気を付けましょう。

また、歩行者や自転車の動きが活発になりますので、お互いに思いやりの気持ちをもって安全に通行しましょう。

美郷町の交通事故統計(1月末)

	人身交通事故	物損交通事故	合計
六郷地区	0(－2)	12(－2)	12(－4)
仙南地区	0(±0)	10(－10)	10(－10)
千畑地区	1(+1)	8(－5)	9(－4)
合計	1(－1)	30(－17)	31(－18)

※すべて件数 ※()内は前年比

問い合わせ

大仙警察署 ☎0187(63)3355
美郷交番 ☎0187(84)2004
美郷北駐在所 ☎0187(85)3110
美郷南駐在所 ☎0187(82)1100

美郷町唯一の葬儀会館 セレモニーホールみさと

葬儀のことなら、まかせて安心!

比べてください! 他社にはできない
このサービスで、この値段!!

3/16(土)～24(日) お彼岸セール

店内商品15%割引!!!

「広報を見た」と言ってください(花、生花、ギフト、書籍等は除品です)

有花宝堂 六郷葬儀社 ☎0187(84)1579

ご遺体
安置室
完備!!

イフ会員
募集中!!

情報ひろば

あきた美郷づくり株式会社 臨時社員を募集します

4月1日(月)から「あきた美郷づくり株式会社」で勤務していただける方を募集しています。勤務場所や勤務条件等、詳しくはハローワークの求人情報をご確認ください。

募集期間●3月1日(金)～3月7日(木)

問 あきた美郷づくり株式会社(名水市場湧太郎)
大澤 ☎0187(84)0020

美郷町民バドミントン大会の参加者を募集します

日 時●3月24日(日) 午前8時30分～
会 場●美郷総合体育館リリオス **参 加 料**●無料
参加資格●美郷町在住者および勤務者、協会関係者
試合方法●小学生、中学生、高校生、一般男女各部のシングルス個人戦(トーナメント形式)
申込期限●3月12日(火)

申・問 美郷町バドミントン協会 高橋 ☎090(2025)8159

六郷史談会 冬季研修会のご案内

日 時●3月16日(土) 受 付:午後1時～
開会行事:午後1時30分～
会 場●名水市場湧太郎 國之響ホール
内 容●六郷のお寺さんに聞く会 PART2
～歴史の「へえ～」を楽しむ～
講 師●臨済宗 太桂寺住職 高山 泰文 師
参 加 料●無料

問 六郷史談会 高橋 ☎0187(84)0192

初心者向けの手話教室を開催します

日 時●3月6日(水) 午後6時30分～午後8時30分
会 場●大仙保健所(仙北地域振興局 福祉環境部)
2階 会議室
定 員●15名 ※事前申し込みが必要です。
参 加 料●無料(会場までの交通費等は自己負担です)
申込期限●3月5日(火)

申・問 大仙保健所 企画福祉課 ☎0187(63)3403

認知症カフェ「ひらき歌踊笑!」を開催します

日 時●3月19日(火) 午前9時40分～午前11時40分
会 場●グループホームひらきの家(境田字下八百刈)
内 容●歌・リズム体操、認知症相談
講 師●中村 裕子 氏
対 象 者●認知症や介護について相談したい方や学びたい方、たくさん笑って元気になりたい方など

問 グループホームひらきの家 ☎0187(82)1170

その病気、症状は石綿が原因かもしれません

■ご家族に、肺がんや中皮腫などで亡くなられた方はいませんか?

■息切れ、胸が苦しいなどの症状が出ていませんか?
石綿による疾病と認定された場合、各種給付を受けることができます。お心当たりのある方は、下記またはお近くの労働基準監督署にご相談ください。

問 秋田労働局 労災補償課 ☎018(883)4275

平成30年度美郷町スポーツ賞(後期) 授賞候補者の推薦を募集しています

美郷町体育協会では、平成30年度にスポーツでご活躍された方に対し美郷町スポーツ賞を授与します。大学生と一般の方で、次に該当される方もしくはご家族の方は下記までお問い合わせください。また、障害者スポーツ大会も同様となります。

候 補 者●美郷町在住者または美郷町出身者
選考基準●

- 次の①から③のいずれかに該当する方(新人大会は除く)
- ①大会基準に定める全国大会において優勝した方
 - ②大会基準に定める東北大会において3位以内に入賞した方および全国大会において8位以内に入賞した方
 - ③大会基準に定める秋田県大会(個人競技は競技種目の参加者が4人以上、団体競技は競技種目の参加チームが4チーム以上)において優勝した方

大会基準●

大学生：平成31年1月から3月に開催された、県民体育大会・東北総合体育大会・国民体育大会・各地区ブロックおよび全日本大学選手権大会

一 般：平成31年1月から3月に開催された、県民体育大会・東北総合体育大会・国民体育大会・日本スポーツ協会に加盟する競技団体が主催する大会

提出期限●3月28日(木)

※お問い合わせいただいた方に、ご提出いただく推薦書等の書類を送付します。早めにお問い合わせください。

※ご提出いただいた推薦書をもとに選考委員会で授賞者を決定します。授賞者には後日、授与式の日時等をご連絡します。

問 美郷町体育協会事務局 ☎0187(84)4916

AIA国際活動助成対象事業募集のお知らせ

県内で国際交流や国際協力・国際理解などの多文化共生を推進する活動を行う民間の団体を対象に、その事業経費の一部を助成します。

助成金額●助成対象経費総額のうち上限額8万円

事業実施期間●

第1期募集 4月1日(月)～2020年3月31日(火)

第2期募集 8月1日(木)～2020年3月31日(火)

募集期間●

第1期募集 3月1日(金)～3月31日(日)

第2期募集 7月1日(月)～7月31日(火)

※申込方法等、詳しくは下記までお問い合わせください。

申・問 秋田県国際交流協会 ☎018(893)5499

公共職業訓練生を募集します

訓練期間●5月8日(水)～10月31日(木)

訓練時間●午前9時20分～午後3時40分

会 場●ポリテクセンター秋田(湯上市天王)

訓 練 科●金属加工技術科(定員10名)

住宅リフォームデザイン科(定員15名)

受 講 料●無料(テキスト代等は自己負担です)

募集期限●3月29日(金)

応募資格●ハローワークに求職申し込みをされた方で、新たな技術・技能を身につけて再就職を希望される方

そ の 他●毎週木曜日に施設見学会を行っています。(雇用保険受給中の方は就職活動として認められています)

問 秋田職業能力開発促進センター(ポリテクセンター秋田) 訓練課 受講者第一係 ☎018(873)3178

今回のメニュー 白菜と春雨の炒め物

材 料 (4人分)

白菜 …………… 200g 春雨 …………… 30g
ニンジン …………… 50g 干しシイタケ …………… 2個
小松菜 …………… 1/2袋 黄色のパプリカ …………… 1/4個
豚バラ薄切り肉 …………… 50g ニンニク …………… 1かけ
生姜 …………… 薄切り1枚 ごま油 …………… 大さじ1
オイスターソース …………… 大さじ1 しょうゆ …………… 20cc
干しシイタケの戻し汁 300cc 片栗粉 …………… 大さじ1
豆板醤 …………… 大さじ1/2 塩コショウ …………… 少々

具たくさんで、ご飯がとてと進む一品だよ!



白菜には、ビタミン類・ミネラル・食物繊維が含まれています。高血圧や風邪の予防、症状の緩和に役立ちます。みそ汁にも積極的に取り入れてみましょう。

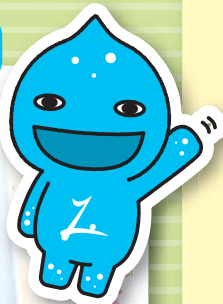

野菜をもう一皿食べよう

食改さんの 試してレシピ



作 り 方

- ① 白菜は斜め3cm幅のそぎ切り、ニンジンは皮をむいて3cm長さの短冊切り、生姜とニンニクは皮をむいて粗みじん切り、小松菜は3cmの長さに切る。黄色のパプリカは種とヘタを取り除き、斜め千切りにする。
- ② 豚肉を2cmの幅に切る。
- ③ 干しシイタケを300ccの水で戻し、斜め薄切りにする。戻し汁は使うので捨てないで取っておく。
- ④ フライパンにごま油・ニンニク・生姜を入れて熱し、香りが立ったら豚肉を入れてよく炒める。火が通ったらニンジン・水で戻した干しシイタケ・白菜・小松菜・黄色のパプリカを入れ、さらに炒めてから豆板醤を入れる。
- ⑤ 春雨をキッチンバサミで3等分に切ってから入れる。
- ⑥ シイタケの戻し汁を春雨にかけ入れて10分間煮る。春雨が柔らかくなり透明になったらオイスターソース・しょうゆで味付けし、水溶き片栗粉でとろみをつける。味見をして、塩コショウで味を整える。



みんな集まれ!

子育て支援の催し 3月

問い合わせ

なかよし園 ☎0187(85)3115
わくわく園 ☎0187(84)0023
すこやか園 ☎0187(83)2100

事業名	対象・内容	期 日	場 所	時 間
なかよし園開放	子育て支援・自由遊び	毎週月～金曜日(平日のみ)	千畑なかよし園	9:30～16:30
ひまわり広場	ひな祭り会&3月生まれの誕生会	3月 1日(金)		9:30～11:30
	園長先生の講座(2) 「親の愛情と子どもの成長」	3月 8日(金)		
わくわく園開放	子育て支援・自由遊び	毎週月～金曜日(平日のみ)	六郷わくわく園	9:30～16:30
あそびにおいて	おもいでアルバムを作ろう &3月の誕生会	3月 7日(木)		9:30～11:30
	園長先生のお話の会⑤&お楽しみ会	3月 14日(木)		
すこやか園開放	子育て相談・自由遊び	毎週月～金曜日(平日のみ)	仙南すこやか園	9:30～16:30
子育て広場 「ひだまり」	3月生まれの誕生会&思い出のアルバムを作ろう(園長先生のお話)	3月 6日(水)		9:30～11:30

美郷町公式Facebook & Twitterをご覧ください!

町のイメージキャラクターである「美郷のミズモ」が町のイベントや情報をお知らせしています。ぜひご覧ください。

美郷のミズモ(公式) Twitter

<https://twitter.com/misatonomizumo?lang=ja>

美郷町公式Facebookページ「美郷のミズモ」

<https://www.facebook.com/misatonomizumo/>



Twitter



Facebook

戸籍の窓

1月届出順

すこやかに

赤ちゃん

お父さん・お母さん

行政区

やすらかに

亡くなった方

年齢

行政区

亡くなった方

年齢

行政区

※広報に掲載してほしくない場合は、届け出の時に戸籍窓口にお申し出ください。



献血のお知らせ

献血キャンペーンです。献血にご協力いただいた皆さまに粗品をご用意しています。ご協力をお願いします。

実施日

時間

実施会場

3/24(日)

10:00～11:45
13:00～16:00

イオンスーパーセンター美郷店

問●美郷町保健センター ☎0187(84)4900

美郷の赤ちゃん

HAPPY BIRTHDAY

有明 慎織 ちゃん

みんなが産まれてくるのを心待ちにしてたよ！お兄ちゃんと仲良く元気に育ってね！

秀訓さん・恵里さん(古町)

「美郷の赤ちゃん」写真を募集します

平成31年2月生まれの赤ちゃんの写真(1枚)の裏面に赤ちゃんのお名前と生年月日、ご両親のお名前、住所、電話番号を記入し、メッセージ(30字程度)を添えて3月8日(金)までご応募ください。

応募先

町総務課、六郷出張所、仙南出張所

歯科休日当番医		診察時間●午前9時～正午
診察日	医療機関名	電話番号(0187)
3/ 3(日)	田口歯科クリニック(仙北市角館町)	53-2212
3/10(日)	小西歯科医院(美郷町六郷)	84-1118
3/17(日)	みちのく政宗デンタルクリニック(大仙市福田町)	63-7803
3/24(日)	富岡歯科医院(大仙市太田町)	88-1123
3/31(日)	富永歯科医院(美郷町六郷)	84-0123

3月の健診カレンダー		会場○美郷町保健センター
内容	4カ月児健診	日時 3月 1日(金)
対象	平成30年10月生まれ	受付/12:45～13:00
内容	4カ月児健診	日時 3月15日(金)
対象	平成30年11月生まれ	受付/12:45～13:00
内容	7カ月児健診	日時 3月 1日(金)
対象	平成30年7月生まれ	受付/12:45～13:00
内容	7カ月児健診	日時 3月19日(火)
対象	平成30年8月生まれ	受付/12:45～13:00
内容	10カ月児健診	日時 3月15日(金)
対象	平成30年5月生まれ	受付/12:45～13:00
内容	2歳6カ月児歯科健診	日時 3月 5日(火)
対象	平成28年7月・8月生まれ	受付/12:45～13:00
内容	3歳児健診	日時 3月12日(火)
対象	平成27年8月12日～8月31日生まれ	受付/12:45～13:00

問●美郷町保健センター ☎0187(84)4900

休日救急医療連携事業				日曜日・祝日および年末年始
診療場所	大曲厚生医療センター	診療科目	内科・小児科	
診療時間	午前9時～午後3時	電話番号	☎0187-63-2111	

27

町のカレンダー 3月

3/1金 ~ 4/5金

3

平成31年3月号 No.173

発行／美郷町役場 編集／総務課秘書広報班

〒019-1541 秋田県仙北郡美郷町土崎字上野乙170番地10
TEL 0187(84)1111(代表) ◆FAX 0187(85)2107
◆美郷町メールアドレス info@town.misato.akita.jp

◆美郷町ホームページ http://www.town.misato.akita.jp
◆美郷のミステイ Facebook ページ
https://www.facebook.com/misatononizumo/

印刷／(株)仙北印刷所

3/1 金	●4カ月児健診(平成30年10月生まれ) (保健センター 受付12:45~13:00) ●7カ月児健診(平成30年7月生まれ) (保健センター 受付12:45~13:00)	19 火	●千畑温泉サン・アール 休館日 ●生活困窮者自立支援巡回相談(中央ふれあい館10:00~12:00) ●7カ月児健診(平成30年8月生まれ) (保健センター 受付12:45~13:00)
2 土	●「わらの文化」交流の集い(屋内スポーツ館13:00~16:30) ●わくわくおはなし「夢ふうせん」(学友館10:30~11:00) ●スコープ三味線講座(公民館14:00~16:00)	20 水	●美郷町役場、六郷・仙南出張所 窓口業務時間延長日(～19:00) ●農業施策説明会(公民館 10:00~12:00) ▶P17 ●コーヒーサロンてとて(南ふれあい館10:00~14:00)
3 日	●六郷出張所・仙南出張所休業日 「県展 第16回仙北地域展」は3月3日(日)まで開催しています。	21 木	春分の日 ●六郷出張所・仙南出張所 休業日 ●わら細工伝承講座(歴史民俗資料館13:30~16:00)
4 月	●六郷出張所・仙南出張所休業日	22 金	●美郷いきいき大学(公民館14:00~16:00) ▶P16
5 火	●2歳6カ月児歯科健診(平成28年7月・8月生まれ) (保健センター 受付12:45~13:00)	23 土	
6 水	●美郷町役場、六郷・仙南出張所 窓口業務時間延長日(～19:00)	24 日	●六郷出張所・仙南出張所 休業日 ●わくわくおはなし「夢ふうせん」春休みおはなし会 (中央ふれあい館10:00~11:00) ●献血 ▶P27 ●美郷町民バドミントン大会(総合体育館リリオス8:30~) ▶P25
7 木	●巡回児童相談(仙北地域振興局 事前申込み必要) ※申込みは町福祉保健課福祉班へ(☎84-4907)	25 月	●六郷出張所・仙南出張所 休業日 ●湯とびあ雁の里温泉 休館日
8 金	●パステル和アート講座(中央ふれあい館13:30~15:30) 「所得税と町県民税の申告相談」は3月15日金までです。	26 火	●屋外ウォーキング教室(中央体育館出発8:30~) ▶P15
9 土	●おはなしの会「しゃぼんだま」(北ふれあい館10:00~11:00)	27 水	●六郷温泉あったか山 休館日
10 日	●六郷出張所・仙南出張所 休業日	28 木	3月25日月から4月5日金まで、美郷町役場、六郷・仙南各出張所の窓口業務時間を午後7時まで延長します。▶P4
11 月	●六郷出張所・仙南出張所 休業日 ●湯とびあ雁の里温泉 休館日	29 金	
12 火	●3歳児健診(平成27年8月12日~8月31日生まれ) (保健センター 受付12:45~13:00)	30 土	
13 水	●美郷町役場、六郷・仙南出張所 窓口業務時間延長日(～19:00) ●六郷温泉あったか山 休館日 ●行政相談(中央ふれあい館10:00~12:00)	31 日	●六郷出張所・仙南出張所 休業日
14 木		4/1 月	●六郷出張所・仙南出張所 休業日
15 金	●4カ月児健診(平成30年11月生まれ) (保健センター 受付12:45~13:00) ●10カ月児健診(平成30年5月生まれ) (保健センター 受付12:45~13:00) ●米粉料理講座(北ふれあい館9:30~13:00)	2 火	4月1日月から、町の公共施設等の敷地内は全面禁煙となります。▶P5
16 土	●おはなし「紙ひこうき」(仙南っ子児童クラブ14:00~15:00) ●フラダンス講座(中央ふれあい館9:30~11:30)	3 水	
17 日	●六郷出張所・仙南出張所 休業日 ●あきた家族ふれあいサンサンデー	4 木	
18 月	●六郷出張所・仙南出張所 休業日	5 金	

