

美郷

広報

Winter

12

2020
No.194

このたびの美郷町長選挙において無投票での当選を果たした松田町長が11月16日に初登庁しました。今月号には、5期目の町政運営をスタートさせた松田町長の「就任のあいさつ」を掲載しています。▶P3

② 美郷町長選挙
美郷町議会議員補欠選挙

④ 年末年始暮らしのガイド



ワンチーム美郷、で臨む町づくり

町民憲章

私たちは自然を愛し 心豊かに健やかに 未来にひらく美しいまちを ともに作ります

「広報美郷」は美郷町ホームページでも公開しています。 <https://www.town.misato.akita.jp/koho/> ▶

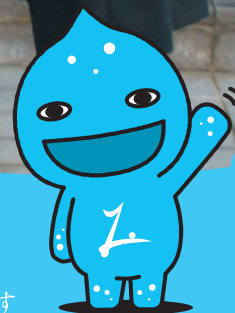

MISATO



美郷町長選挙

松田知己氏が無投票当選

任期満了に伴う美郷町長選挙が11月10日に告示され、届け出のあった候補者が現職の松田知己氏のみであったため、11月15日に開かれた選挙会で松田氏の再選が決定しました。

なお、松田氏の任期は令和6年11月27日までの4年間です。

美郷町役場

と美郷町

就任のあいさつ 美郷町長 松田知己



この度、みなさまからご負託をいただき、これからの4年間、引き続き町長職を担わせていただくことになりました。めざす町の姿に向けて、全身全霊を以て努力してまいります。

しかしながら、その前途には困難が待ち受けています。まずは、生活全般に制約と影響を与えている新型コロナウイルス問題。感染予防に細心の注意を払った日常生活が求められ、今後も行事等の開催はじめ、地域経済への影響継続が懸念されます。そして人口減少問題。消費者及び生産者が減少することに伴う

経済活動及び地域活力への影響が懸念されます。さらに財政問題。コロナ不況への経済テコ入れ策として、国は思い切った財政出動をしました。今後、その影響が町の財政運営にどのような形で顕在化するか心配です。

こうした困難を受け止めながら、今後「美郷らしさ」に磨きをかけていくためには、将来の姿を見据えた熱意、工夫、そして結束が求められるものと思います。みなさまには多様性を受け止めながら、「今を生きながら未来を創る」観点で、今後の町づくりに「ワンチーム美郷」の体制で臨んでくださるよう、そして「存在感ある誇れる美郷町づくり」にご協力いただきたいと思います。

そのためにも私は、まずは住み良さに繋がる身近な課題の解決で、美郷生活の質

の向上に努めてまいりたいと存じます。また、多様性を受け止める価値観で協調性ある美郷心を育むよう、その機会創出に注力してまいります。そのうえで、元気が出る各般の取り組みを推進し、美郷を語りたくなるとともに、町内外で美郷の存在感が向上していくよう努めてまいります。みなさまには、こうした今後の取り組みにご理解とご協力をお願いいたします。

現在放送中の連続テレビ小説「エール」で、私は名曲「長崎の鐘」に込められた想いや願いを初めて知りました。その想いや願いの核心は「希望」でした。電気が走るような感動を覚え、時代や環境が違えども、私たちは未来に向けた希望が必要で、美郷町がみなさまに未来への希望を感じてもらおう自治体であり続けるよう、がんばってまいりますことを重ねて申し上げます。就任のあいさついたします。

美郷町議会議員補欠選挙 高橋邦武氏が初当選

美郷町長選挙と同日に告示された美郷町議会議員補欠選挙は、選挙すべき議員の数1人に対し、2人から立候補の届け出があったことから、11月15日に選挙が実施されました。その開票結果は次のとおりとなっています。



高橋 邦武氏
(押切紀の国)

美郷町議会議員補欠選挙開票結果 (得票順、敬称略)

	氏 名	行政区	得票数
当選	高橋 邦武	押切紀の国	2,867.578
次点	佐藤 大成	上中野町	1,897.421

- 当日有権者数 16,679人 (男7,790人、女8,889人)
- 投票者数 4,859人 (男2,337人、女2,522人)
- 投票率 29.13% (男30.00%、女28.37%)
- 有効投票数 4,765票
- 無効投票数 94票
- 不受理 0票
- 持ち帰り 0票

年末年始暮らしのガイド

美郷町役場は12月29日(火)から1月3日(日)まで、六郷・仙南各出張所は12月27日(日)から1月4日(月)までが休業となります。特に年末は窓口が混雑することが予想されますので、証明書の請求や各種手続きなどは早めにお済ませください。

各種証明書、戸籍の各種届け出

○ … 受付可能 × … 受付不可

届け出および 手続きの種類	美郷町役場				六郷出張所、仙南出張所			
	12/28(月)	12/29(火)~1/3(日)	1/4(月)	1/5(火)	12/28(月)	12/29(火)~1/3(日)	1/4(月)	1/5(火)
転入届	○	×	○	○	転入・転出、出生、婚姻の各種届け出は出張所では取り扱っていませんのでご注意ください。			
転出届	○	×	○	○				
出生届	○	○	○	○				
婚姻届	○	○	○	○				
死亡届	○	○	○	○	×	×	×	○
各種証明書の発行	○	×	○	○	×	×	×	○

12月29日(火)から1月3日(日)までの間、美郷町役場では日直が対応します。庁舎内には役場北側の職員用玄関よりお入りください。

受付時間 ● 午前8時30分～午後5時15分

※上記以外の時間帯で緊急を要する場合は宿直が対応します。

連絡先 ● 0187(84)1111

■火葬の予約

随時受付しています。北部・中央・南部の各斎場は、12月30日(水)、1月2日(土)、1月5日(火)のみ休業します。

連絡先 ● 0187(84)1111

問 ● 町住民生活課 戸籍年金班 ☎0187(84)4903

各施設の業務案内

○ … 通常どおり 休 … 休館・休業

施設名		問合せ先 (0187)	12月				1月				
			28日 (月)	29日 (火)	30日 (水)	31日 (木)	1日 (金・祝)	2日 (土)	3日 (日)	4日 (月)	5日 (火)
美郷町役場		84-1111	○	休	休	休	休	休	休	○	○
六郷出張所		84-4040	休	休	休	休	休	休	休	休	○
仙南出張所		84-4915	休	休	休	休	休	休	休	休	○
体育・文化施設	美郷町北ふれあい館	87-6550	休	休	休	休	休	休	休	休	○
	美郷町北体育館		休	休	休	休	休	休	休	休	○
	美郷町武道館	86-8300	休	休	休	休	休	休	休	休	○
	サン・スポーツランド千畑	84-3986	○	○	○	○	○	○	○	○	○
	美郷町住民活動センター	84-4922	休	休	休	休	休	休	休	休	○
	美郷町学友館	84-4040	休	休	休	休	休	休	休	休	○
	美郷町中央ふれあい館	84-2822	休	休	休	休	休	休	休	休	○
	美郷町中央体育館	86-8300	休	休	休	休	休	休	休	休	○
	美郷町公民館	83-2280	休	休	休	休	休	休	休	休	○
	美郷町南ふれあい館		休	休	休	休	休	休	休	休	○
	美郷町総合体育館リリオス	86-8300	休	休	休	休	休	休	休	休	○
	美郷町南体育館		休	休	休	休	休	休	休	休	○

問 ● 町総務課 総務班 ☎0187(84)1111



パスポートが必要な方は お早めに手続きを

12月16日(水)のパスポート申請分は、12月28日(月)以降の交付となります。12月17日(木)以降に申請をした場合は、令和3年1月4日(月)以降の交付となります。

申請・受付場所 ● 町住民生活課 旅券窓口
申請できる方 ● 美郷町に住民登録している方

※申請は代理の方でもできますが、**受け取りは本人に限られています。**

※代理申請する方、県庁での申請・受け取りを希望される方は、町住民生活課までお問い合わせください。

※20歳未満の方は法定代理人による署名が必要です。

旅券の種類	手数料
10年有効 (20歳以上)	16,000円 (印紙14,000円+県証紙2,000円)
5年有効 (12歳以上)	11,000円 (印紙 9,000円+県証紙2,000円)
5年有効 (12歳未満)	6,000円 (印紙 4,000円+県証紙2,000円)

申請に必要なもの

- 一般旅券発給申請書
 - ・申請書は町住民生活課、六郷・仙南各出張所にあります。
- 戸籍抄本または謄本(6カ月以内に発行されたもの)
 - ・美郷町に本籍のある方は町住民生活課、六郷・仙南各出張所で取得できます。
 - ・本籍が美郷町外の方は本籍地の役所(場)で取得できます。
- 写真(縦45mm横35mm、頭頂から顎までが34mm±2mmのもので、6カ月以内に撮影したもの)
- 本人確認書類
 - ・運転免許証等をご持参ください。お持ちでない方は町住民生活課までお問い合わせください。
- 前回取得したパスポート
 - ・有効期限内のパスポートをお持ちの方は、そのパスポートを必ず持参してください。
 - ・期限切れのパスポートをお持ちの方も、窓口を持参してください。

問●町住民生活課 戸籍年金班
☎0187(84)4903

ごみ収集のお知らせ

12月31日(木)から1月3日(日)までが休業日となります。なお、休業期間の前後については通常どおり収集を行います。

ごみの多様化に応え、「家庭ごみの分け方・出し方」チラシをリニューアルします。収集日や分別方法等に大きな変更点はありませんので、引き続きごみの減量化へのご協力をお願いします。

	12月				1月				
	28日(月)	29日(火)	30日(水)	31日(木)	1日(金・祝)	2日(土)	3日(日)	4日(月)	5日(火)
家庭ごみの収集	○ 月曜日収集 地域のみ	○ 火曜日収集 地域のみ	収集なし	収集しません	収集しません	収集しません	収集しません	○ 月曜日収集 地域のみ	○ 火曜日収集 地域のみ

ごみ処理場への直接搬入について

大曲仙北広域中央ごみ処理センターが休業します。

**12月31日(木)から1月3日(日)までは
直接搬入できません**

※通常は平日・1月以外の第1日曜日・4月と10月の第3日曜日に利用でき、受付時間は午前8時30分から午後4時30分までとなっています。

☎ 大曲仙北広域中央ごみ処理センター
☎0187(88)8756

1月から3月はリサイクルステーションをご利用ください

1月から3月までの間、地域のごみ集積所では古紙類(新聞紙・雑誌・ダンボール等)を収集しません。お近くのリサイクルステーションをご利用ください。

【リサイクルステーション設置場所】

- ・美郷町役場第2庁舎向かい
- ・塚トイレパーク駐車場内
- ・美郷町中央行政センター南側
- ・美郷町六郷東根コミュニティセンター前
- ・美郷町南体育館前
- ・後三年駅前

し尿のくみ取りについて

し尿くみ取り業者の年末年始の休業日については、各業者へ個別にお問い合わせください。

問●町住民生活課 環境安全班
☎0187(84)4903

除雪作業に ご協力を

雪の季節になりました



よろしく
お願いしめず

除雪作業をスムーズに行うため 次のことにご協力ください

除雪車には近づかないで

作業中の除雪車は前進・後退を繰り返すことがあります。除雪車へ近づくのは危険ですので、車間距離を取るようになってください。

路上駐車、公共施設敷地内への 夜間駐車はやめてください

路上に車両があると、除雪作業を中断しなければなりません。緊急車両の通行の妨げにもなりますので、路上駐車は絶対にやめましょう。

また、公共施設敷地内への夜間駐車も除雪作業の妨げになりますので、駐車しないでください。

出入口の除雪は各ご家庭で

「除雪車が出入口に雪を置いていくので困る」という問い合わせがありますが、道路の除雪作業は皆さんのご協力のもとに成り立っています。ご迷惑をお掛けしますが、間口の雪処理にご理解をいただき、ご協力くださいますようお願いいたします。

危険箇所には目印を

除雪作業中は、危険箇所が雪に隠れてしまい、十分に確認できない場合があります。注意して作業してもらいたい場所や構造物がある場合は、「竹ざおに赤布を付ける」などの方法でお知らせください。

除雪作業が遅れる場合があります

除雪作業はできるだけ早い時間に終わるように努めていますが、降雪時間や積雪状況などによっては作業が遅れる場合があります。順次、除雪作業を行いますので、ご了承ください。また、通勤・通学の際は、普段よりも時間に余裕をもった行動をお願いします。

垣根や立木にもご注意を

垣根や立木の枝が除雪車の通行に支障をきたす場合があります。伸びた枝は切り落とすなどしてください。また、緊急を要する場合には町で切り落とすことがありますので、ご了承ください。

一人暮らしの高齢者・高齢者のみの世帯の方へ

シルバー人材センター会員が 除雪作業を引き受けます

～ 軽度生活援助事業 ～

一人暮らしの高齢者または高齢者のみの世帯で、身体が不自由なために除雪ができない方などを対象に、シルバー人材センターの会員が有料で除雪作業を行います。

対象者 ● 次の条件をすべて満たす方

- ① 65歳以上の単身世帯もしくは高齢者のみの世帯
- ② 心身の障がいや傷病などにより、生活援助が必要な方
- ③ 町民税非課税世帯

作業内容 ● 玄関前や玄関から道路までの除雪

利用料金 ● シルバー人材センターの利用単価の1割を負担していただきます。

申込方法 ● 印鑑を持参のうえ、下記窓口まで直接お越しください。

注意事項 ● ・年間40時間まで利用できます。
・この事業は毎年申し込みが必要です。

申
問

美郷町シルバー人材センター
(本館コミュニティセンター内) ☎0187(84)0307
町福祉保健課 地域包括支援班
☎0187(84)4907

雪捨て場はこちら

屋根や宅地の雪を捨てる場合は、下記の雪捨て場を利用してください。運搬は各自で行ってください。

お願い

- 雪以外のものを混ぜないでください。
- 事故がないよう慎重に作業してください。

雪捨て場内での作業の安全を確保するため、利用時間を設定しています。運搬する方は、利用時間の厳守をお願いします。

利用時間 ● 午前8時～午後4時30分

雪捨て場
(高駒製材所
東方河川敷)



除雪に関するお問い合わせ

千畑地区	北除雪センター	☎0187(85)2852
六郷地区	中央除雪センター	☎0187(84)3730
仙南地区	南除雪センター	☎0187(83)2118
町建設課	建設管理班	☎0187(84)4910

雪かきは ルールを守って

雪かきを手早く終わらせるためにも
次のことにご注意ください

道路に雪を出さないで

屋根の雪や除雪車が除雪した雪を道路上に出さないでください。また、屋根から落ちた雪は建物の所有者が責任をもって処理するか、雪が屋根から落ちないように雪止めなどを設置してください。

屋根からの落雪が通行人や通行車両へ直撃して事故が発生した場合は、建物の所有者の責任になります。

溢水(水つき)に注意

溢水を防ぐため、側溝などに一度に大量の雪を入れないでください。また、下流の状況を確認し、溢水が生じている場合は投雪を控えてください。

流雪溝・融雪溝の フタは必ず閉めて

流雪溝などに排雪した後は、必ずフタを閉めてください。過去に、通行人が融雪溝に転落する事故が発生しています。フタの開閉は使用者の責任で行ってください。

ご注意ください!

完全に閉じられていないフタの上を除雪車が通ると、フタが破損する場合があります。使用者の負担で修理していただきますので、ご注意ください。

使用した後に開けたままにしていたフタの上を人や車両が通行し、他人に損害を与えた場合も使用者の責任になります。

フタが凍らないようビニールなどを挟む場合は、ビニールを必要以上に広げないでください。通行人が足を滑らせる可能性があり、たいへん危険です。

美郷町地域応援商品券・ 地域応援食事券の使用はお早めに！

新型コロナウイルス感染症拡大の影響により停滞している町内経済の回復を加速させるため、基準日に美郷町の住民基本台帳に記録されている方へ美郷町地域応援商品券・地域応援食事券(応援券)を給付しています。ことしの6月には応援券第1弾を、8月には応援券第2弾を各世帯へお送りしていますが、**第1弾・第2弾ともに使用期限は12月9日(水)**となっています。

ます。期限を過ぎた応援券は使用できませんので、お早めにご使用ください。

なお、「美郷に泊まろうキャンペーン」により美郷町プレミアム付宿泊券と合わせて購入された**応援券第3弾**については、**使用期限が令和3年2月16日(火)**となっています。第1弾・第2弾とは使用期限が異なりますので、お間違えのないようご注意ください。

応援券取扱店の皆さまへ 第1弾・第2弾の換金をお忘れなく！

使用された応援券については、取扱店の皆さまが指定金融機関の窓口で換金手続きをしていただくことで、その換金代金が町から振り込まれます。**第1弾・第2弾の換金期限は12月23日(水)**となっていますので、お忘れのないようご注意ください。

	商品券・食事券	食 事 券	入手方法	使用期限	換金期限
第1弾			給付	12月9日(水)	12月23日(水)
第2弾					
第3弾			購入	令和3年 2月16日(火)	令和3年 2月26日(金)

鳥や森・菌など「異なるものたち」のそれぞれのまなざしに思いをはせ、国内外で滞在制作を行う画家 大小島真木氏。町内では平成28年から令和2年までの5年間にわたり、各小学校、美郷中学校、美郷町公民館で、「水」「土」「木」「金」「火」の《五行(思想)》をテーマとした壁画を描いています。

今回の特別展は大小島氏の代表的な作品とともに、普段は各施設にそれぞれ展示されている壁画を美郷町学友館に集結させ、これら「五行作品」と通じ合う「美郷の五行」を言葉・絵・写真など多彩な手段で再認識しようとする試みです。

五行思想とは

古代中国の自然哲学思想の一つで、すべてのものは水・土・木・金・火の5種類の元素から成り立ち、互いに影響を与え合いながら変化し、循環するという考え方のことです。



“起源と対話” 木・火・土・金・水

Origin and dialogue / wood, fire, earth, metal, water

美郷町学友館特別展

大小島真木 おおこじま まき

期間◆12月19日(土)～令和3年1月24日(日) 会場◆美郷町学友館

開館時間

午前9時～午後5時

(入館は午後4時30分まで)

休館日◆・毎週月曜日 ※1月11日(月・祝)は開館し、代わりに1月12日(火)が休館日となります。
・12月29日(火)～令和3年1月3日(日)

観覧料◆一般:300円(10名以上の団体は1名につき200円)、高校生以下:無料

関連行事

大小島氏が新作壁画を公開制作します
(完成した作品は追加展示されます)

期 間◆12月15日(火)～12月24日(木)

会 場◆美郷町学友館

※休館日を除き、自由にご観覧いただけます。

※制作日程は変更となる場合があります。

新型コロナウイルス感染症対策を実施しますので ご協力をお願いします

- 発熱や風邪症状のある方の入場はご遠慮ください。
- 必ずマスクを着用してください。
- 手指の消毒にご協力をお願いします。
- 非接触型の検温を実施します。
- 名簿に氏名等の記入をお願いします。
- 混雑防止の観点から入場制限をする場合があります。

問●美郷町学友館 ☎0187(84)4040

叙勲 受章おめでとうございます

瑞宝双光章

元大曲仙北広域
市町村圏組合 消防監
田口 智大 さん
(外川原)

昭和49年から大曲仙北広域市町村圏組合の消防士として勤務された田口さんは、同組合消防本部として初となる救急救命士の資格を取得し、救急現場の最前線でご活躍されました。また、平成24年からは消防監として、各種消防活動にご尽力されました。



褒章 受章おめでとうございます

紺綬褒章

美郷大使
元東京大学総長
佐々木 毅 さん

佐々木さんは平成30年からの2年間にわたり、美郷町における教育の充実を図ることを目的として多額の私財を寄付されました。この事績が評価され、このたび佐々木さんへ紺綬褒章が授与されました。



活躍・表彰おめでとうございます

第16回 美郷町民マレットゴルフ大会

(9月12日 美郷町大台野広場マレットゴルフ場)

- 男性の部 第1位 齊藤 猛 さん(塚)
- 第2位 泉谷 裕 さん(駅前)
- 第3位 黒川 光男 さん(旭町)
- 女性の部 第1位 鈴木 キエ さん(一丈木)
- 第2位 坂本 せつ子 さん(一丈木)
- 第3位 照井 アヤ子 さん(駅前)



第16回 美郷町民バレーボール大会

(10月18日 美郷町総合体育館リリオス)

- 一般混合の部 優勝 スペースカウボーイ
- 4人制混合の部 優勝 MIX☆MAX
- 高齢者の部 優勝 六郷

第16回 美郷町中学校新人駅伝競走大会

第13回 美郷町中学校新人女子駅伝競走大会

(10月27日 美郷中学校周辺特設周回コース)

大仙市・仙北市・美郷町の各中学校が参加した「第16回美郷町中学校新人駅伝競走大会」、「第13回美郷町中学校新人女子駅伝競走大会」が開催され、美郷中学校は男子チーム、女子チームそれぞれが第3位の好成績を収めました。

また、男子チームの第5区を走った高橋侑琉さん(美郷中2年)が、区間新記録を打ち立てました。



令和2年度 秋田県身体障害者 自立更生等表彰

■秋田県知事表彰

団体育成功労者

東海林 龍之助 さん(野際)

■秋田県身体障害者

福祉協会会長表彰

団体育成功労者

大久保 ノブ子さん(天神堂)

細井 了子 さん(千屋中部)



東海林 龍之助 さん



大久保 ノブ子さん



細井 了子 さん

令和2年度 秋田県交通指導隊表彰

■永年勤続(満20年以上)

優良隊員表彰

高橋 宏子 さん(南町)

■満30年以上勤続

優良隊員表彰

佐藤 寛 さん(大荒田)

鶴谷 敏美 さん(鶴水)



高橋 宏子 さん



佐藤 寛 さん



鶴谷 敏美 さん

令和2年度 統計功労者表彰

■経済産業大臣表彰

戸澤 靖幸 さん(琴平)

■秋田県知事表彰

澁谷 陽嗣 さん(御前)

■秋田県知事表彰

統計教育功労

田口 雅人 さん(一丈木)



戸澤 靖幸 さん



田口 雅人 さん

※本人のご希望により、
澁谷さんの写真掲載は
ありません。

ボランティアありがとうございます

11月6日、美郷町奉友会(戸澤勉会長)の皆さんによるボランティア活動として、美郷町役場庁舎敷地内の清掃が行われました。ありがとうございました。



令和2年度 秋田県農業会議会長表彰

■永年勤続農業委員会委員

高橋 正尚 さん(元本堂北部)

中野 龍太郎 さん(本館)



高橋 正尚 さん



中野 龍太郎 さん

美郷町功労者・貢献者表彰

町では、町政の発展に寄与された方、各分野においてその活動が高く評価された方、町民の模範となる行為のあった方を表彰しており、今年度は3名の方が表彰されました。



元美郷町農業委員
中野 均 さん(遠槻)

中野さんは平成17年から15年間の永きにわたり、美郷町農業委員として地域農政の進展にご尽力されました。



元美郷町文化財保護審議委員
龜井 日出男 さん(東高方町)

龜井さんは昭和61年から32年間の永きにわたり、美郷町文化財保護審議委員として町の文化財の保存および文化的活用にご尽力されました。



元美郷町防犯指導員
本間 孝子 さん(中前郷)

本間さんは平成6年から26年間の永きにわたり、美郷町防犯指導員として地域防犯の推進および秩序保持にご尽力されました。

美郷町技能功労者表彰

町では、卓越した技能を持ち、後進の指導育成などに貢献されている方を技能功労者として表彰しており、今年度は4名の方が表彰されました。



塗装業

嶋田 幸一 さん
(中前郷)



建築工事

齊藤 兼夫 さん
(琴平)



管工事

渋谷 四志夫 さん
(御前)



木工業

五十嵐 養藏 さん
(八卦・熊堂)

末永くお幸せに

金婚をお祝いする会

昭和45年に結婚し、ことしで結婚50周年となる夫婦9組が参加した「金婚をお祝いする会」が10月22日に開催され、讃詞と記念品が松田町長から贈呈されました。

「昭和45年のあの時・あの頃の出来事」と題されたビデオが上映された場面では、ともに歩んできた50年間と重ね合わせながら、当手を懐かしむ夫婦の姿が見られました。



日本芸術院長に就任された高階秀爾氏が講演

美郷カレッジ

このたび日本芸術院長に就任された美郷大使の高階秀爾氏が講師を務めた美郷カレッジが10月24日に開催されました。今回の講演は「美術館は文化の十字路 異文化理解のしかけ」と題して行われ、高階氏は「文化というものは、歴史や地域性から影響を受けてつくりあげられてきた」と述べたうえで、「歴史の縦軸、地域性の横軸が交わったところに美術館は位置しており、異文化を理解するための重要な役割をもっている」と話しました。

このほか、美郷カレッジ終了後、日本芸術院長への就任をお祝いする町からの記念品が、高階氏と菖子夫人へ贈呈されました。



■高階 秀爾 氏



北都銀行特別協力

第1回タイを知るセミナー

美郷町ホストタウン推進事業の一つ「タイを知るセミナー」が10月25日に開催され、株式会社北都銀行の田中健史氏が「タイとのつながりについて～美郷町に近い外国はタイ王国～」と題して講演しました。タイ王国への派遣経験がある田中氏は現地でのエピソードも紹介し、「タイ人は他人を気遣うために『キンカオールヤン? (ごはん食べた?)』とよく話しかける。タイ人と仲良くなろうと思ったら、この鉄板フレーズをぜひ使ってほしい」と話しました。



■田中 健史 氏

MISATOPICS

町の話題

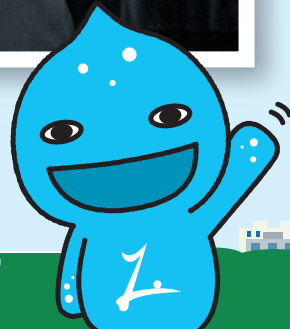

わら細工の制作を体験

生活科・総合的な学習研究大会

大仙市・仙北市・美郷町の小中学校教職員で構成される大曲仙北教育研究会の「生活科・総合的な学習研究大会」が10月29日に千畑小学校で開催されました。同大会では、千畑小学校のクラブ活動でも取り入れられている「わら細工制作」の体験も行われ、美郷わらの会(高橋久一会長)会員の指導のもと、参加した教職員の皆さんが、わら筆とミニほうぎの制作に取り組みました。



美郷町・大田区 友好都市提携15周年記念特別展

川端龍子―風雲児の日本画―

10月31日から11月29日にかけて、美郷町と東京都大田区の友好都市提携15周年を記念した特別展「川端龍子―風雲児の日本画―」が美郷町学友館で開催されました。

日本画家の川端龍子は大田区を拠点に活躍し、「爆弾散華」や「臥龍」といった作品を残しています。今展覧会は大田区立龍子記念館の所蔵作品39点が展示され、開催期間中は多くの方々が訪れました。



郷土の伝統芸能を全国に発信

六郷のかけ唄特別大会

新型コロナウイルス感染症の拡大防止のために中止となった「第68回全県かけ唄大会」に代わる特別大会が11月1日に開催され、町内外から集まった8人の唄い手たちが、旬の話題を取り込んだ掛け合いを披露しました。

無観客で開催された今大会ではWEB配信も実施され、SNSや動画投稿サイトなどを通じ、伝統芸能「かけ唄」を全国に向けて発信しました。



■優勝した横手市の妻野敏夫さん(右)



MISATOPICS

町の話



ご長寿おめでとうございます

佐々木リエ子さんが満100歳に

11月2日に満100歳の誕生日を迎えられた佐々木リエ子さん(西高方町)のもとを佐々木副町長が訪れ、長寿祝い金を贈呈しました。佐々木さんの長生きの秘訣は「人との交流を持ち続けること」とのことです。現在入所されている施設でも、顔なじみの皆さんとの会話を楽しまれているようです。これからも元気で過ごしてください。



ご長寿おめでとうございます

武藤敏子さんが満100歳に

11月5日に満100歳の誕生日を迎えられた武藤敏子さん(上畑屋)のもとを佐々木副町長が訪れ、長寿祝い金を贈呈しました。武藤さんにとって、「何でも食べること」が長生きの秘訣のようで、現在も三食しっかり食べ、服用している薬は一つもないとのことでした。これからも元気で過ごしてください。



TOKYO
●
2020

第2回
タイを知るセミナー
延期のお知らせ

12月12日(土)の開催を予定していた「第2回タイを知るセミナー」は、新型コロナウイルスの感染が全国的に拡大している状況を踏まえ、延期することとしました。ご理解くださいますようお願いいたします。

ホストタウンPR展を開催します！

ホストタウンPR展を次のとおり開催しますので、ぜひご覧ください。なお、上記の「第2回タイを知るセミナー」延期に伴い、タイ料理の試食は中止とさせていただきますのでご了承ください。

期 間 ● 12月12日(土)～12月27日(日) ※美郷町公民館の休館日である月曜日を除きます。

場 所 ● 美郷町公民館 玄関ロビー

内 容 ● タイ王国との交流に関するパネルの展示
・東京2020公式アートポスターの展示 など

問 ● 町教育委員会 生涯学習課 スポーツ振興班 ☎0187(84)4916

申告相談に関するお知らせ

新型コロナウイルス感染症対策にご協力をお願いします

令和2年中の所得にかかる申告相談は、新型コロナウイルス感染症対策に取り組んだうえで開催します。来場される皆さまも、感染症対策等にご協力をお願いします。

■申告相談会場での対策について

- ・申告相談を受ける机には、職員との間に透明の仕切り板を設置します。
- ・待合スペースのイスの間隔を広げます。
- ・会場内を定期的に換気します。

■申告相談へお越しになる場合にお願いしたいこと

- ・相談時間を短縮できるよう、農業・営業所得や医療費等の事前計算にご協力をお願いします。
- ・マスクの着用や手指の消毒にご協力をお願いします。
- ・体調が悪い場合は、来場をお控えください。
- ・給与所得者の方は、年末調整で控除できる項目を整理し、確定申告時の控除項目が最小限となるようご協力をお願いします。

必要書類の準備を進めましょう

■書類の事前整備をお願いします

農業・営業を営んでいる方、不動産収入のある方は、収入金額から必要経費を差し引いて計算する「収支計算」により申告することになります。収支計算では、収入金額や必要経費が分かる書類(出荷証明書や領収書など)に基づいて所得金額を計算することになりますので、お早めに書類の整備と記帳をお願いします。

なお、農業所得の収支計算に利用できる農業用収支計算ノートについては町ホームページからダウンロードできますので、こちらをご活用ください。

※農業法人に加入している方は、法人からの源泉徴収票や従事分量配当などの必要書類をご準備ください。

■医療費控除の適用を受ける場合は「明細書」を事前にご準備ください

平成29年分以降の確定申告から、領収書の添付(提示)に代わり、「医療費控除の明細書」の添付が必要となりました。なお、領収書については税務署から提出等を求められる場合がありますので、確定申告期限から5年間はご自宅でご保管してください。

※医療費控除の適用を受ける場合は、「医療を受けた人」「医療機関(薬局)」ごとに支払った医療費を事前集計したうえでご来場ください(事前集計していない場合は待合スペースでご記入いただきます)。

町で行う申告相談の日程は「広報美郷令和3年1月号」でお知らせします

国税電子申告・納税システム「e-Tax」をご利用ください

国税電子申告・納税システム「e-Tax」では、確定申告書等の作成・送信が、お手持ちのパソコンやスマートフォンから行うことができます。これにより、町の申告会場へお越しいただく必要や、確定申告書を税務署へ郵送・持参する手間がなくなるほか、書類の添付を省略することができます。また、郵送等の場合と比べ、e-Taxを利用した場合の還付が速いなどの特長もあります。e-Taxは国税庁ホームページより利用できますので、新型コロナウイルス感染症対策の観点からも、この機会にe-Taxをご利用ください。

■利用方法について

マイナンバーカードに加え、ICカードリーダライタまたはマイナンバーカード読取対応のスマートフォンどちらかをお持ちであれば、自宅から簡単にe-Taxを利用できます。

※マイナンバーカードをお持ちでない場合は、税務署が発行するIDとパスワードが必要となります。IDとパスワードの発行を希望される場合は、希望者本人が運転免許証等の本人確認書類をお持ちになり、最寄りの税務署の総合窓口で手続きをしてください。

e-Taxに関するお問い合わせはこちら

大曲税務署 個人課税第一部門 ☎0187(62)2192(部門直通)

問●町税務課 ☎0187(84)4902

緊急告知FMラジオを 設置していますか？

ちゃんと
設置してね！



使用方法を確認しましょう

1 乾電池を入れた状態で コンセントに差し込みます

単3乾電池を4本入れ、ACアダプターをコンセントに
差し込んでください。

※電池のみでは使用しないでください。

- 注意事項**
1. 緊急信号の受信に備えているため、電源が入っていない状態でも電池を消耗します。電池のみで使った場合は、2日から1週間程度で電池が切れます。
 2. 液漏れ防止のため、乾電池は必ず1年で交換してください。



単3乾電池4本



ACアダプター差込口

2 電源を入れます

電源のオン・オフは
「電源スイッチ」を押してください。

音量は「つまみ」で調整できます。

電源スイッチ

つまみ

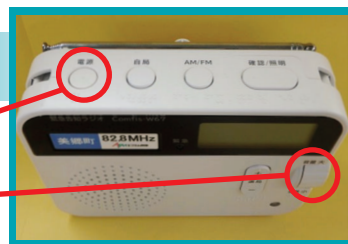

3 ラジオが聞こえるか確認します

アンテナを伸ばし、「自局ボタン」を押してエフエム秋田の電波が
受信できることを確認してください。

※電波の受信状況が悪い場合は付属のT字アン
テナを使用してください。

自局ボタン



毎月第1火曜日は試験放送の信号により強制起動します

問●町住民生活課 環境安全班 ☎0187 (84) 4903

国民年金に関するお知らせ

大曲年金事務所での年金相談は事前予約が必要です

大曲年金事務所の窓口での年金相談や手続き(受給の申請等)の際は、次の「予約相談」をご利用ください。

予約受付専用電話

☎0570(05)4890

(相談希望日の1カ月前から受付しています)

受付日時(祝日を除く)

月～金曜日 ●午前8時30分～午後5時15分

予約相談実施日時(祝日を除く)

月曜日 ●午前8時30分～午後6時

火～金曜日 ●午前8時30分～午後4時

第2土曜日 ●午前9時30分～午後3時

※国民年金の資格届出や免除申請は、町住民生活課および大曲年金事務所国民年金課で随時受付します。なお、新型コロナウイルス感染症対策のため、申請書類の提出は「電子申請」や「郵送」のご活用もおすすめています。
※電話での相談をご希望の場合は下記へご連絡ください。

【年金を受け取っている方・今後受け取る方】 ☎0570(05)1165

【国民年金加入者の方】 ☎0570(003)004

問●町住民生活課 戸籍年金班 ☎0187(84)4903
大曲年金事務所 お客様相談室 ☎0187(63)2296

一みんなで育児を支える社会に一体罰等によらない子育てを広げよう！

児童相談所への児童虐待の相談件数は増加の一途をたどっており、子どもの命が失われる痛ましい事件が続いています。こうしたことを踏まえ、昨年6月に成立した児童福祉法等の改正法において、「体罰は許されないもの」であることが法定化され、ことしの4月から施行されました。

なぜ体罰や暴言をしてはいけないのか

体罰等が子どもの成長や発達に悪影響を与えることは科学的にも明らかになっており、「しつけ」と称した暴力なども含め、体罰等が繰り返されると、心身にさまざまな悪影響が生じる可能性があることが報告されています。

児童虐待とは

身体的虐待

殴る、蹴る、たたく、溺れさせる、やけどを負わせる、家の外に締めだす など

性的虐待

子どもへの性的行為、性的行為をみせる、ポルノグラフィティの被写体にする など

ネグレクト

乳幼児を家に残して外出する、食事を与えない、自動車の中に放置する など

心理的虐待

言葉により脅かす、無視する、子どもの目の前で家族に対して暴力をふるう など

安心感や信頼感、温かな関係で心地よい親子関係を！

子育てをしていて、子どもに腹が立ったり、イライラしてしまうことがあるかもしれません。日ごろから次のポイントを意識して子どもと向き合い、周囲の力を借りながら子育てをしていきましょう。

子育ての具体的なポイント

- ・子どもの気持ちや考えに耳を傾けましょう
- ・「言うことを聞かない」にもいろいろあります
- ・子どもの成長・発達によっても異なることがあります
- ・子どもの状況に応じて身の回りの環境を整えてみましょう
- ・注意の方向を変えてみたり、子どものやる気に働きかけてみましょう
- ・肯定文で分かりやすく、時には一緒に、お手本に
- ・良いこと、できていることを具体的にほめましょう

保護者自身の工夫のポイント

- ・否定的な感情が生じたとき、まずはそういう気持ちに気付き、認めることが大切です
- ・自分の時間や心に余裕がないとき、深呼吸をして気持ちを落ち着かせ、窓を開けて風にあたるなどして気分転換をしてみましょう
- ・周囲の力を借りると解決することもあります。勇気をもってSOSを出すことで、まだ気付いていない支援やサービスに出会えたりします

子どもや保護者がこんなサインを出しているかもしれません



子どもについて

- いつも子どもの泣き叫ぶ声や保護者の怒鳴り声がある
- 不自然な傷や打撲のあとがある
- 衣類や体がいつも汚れている
- 落ち着きがなく乱暴である ●表情が乏しい、活気がない
- 夜遅くまで一人で家の外にいる

保護者について

- 地域などと交流が少なく孤立している
- 小さい子どもを家に置いたまま外出している
- 子育てに関して拒否的・無関心である／強い不安や悩みを抱えている
- 子どものケガについて不自然な説明をする

虐待かもと思ったら

児童虐待は社会全体で解決すべき課題です。虐待を受けたと思われる子どもを見つけたり、ご自身の出産や子育てに悩んだりしたときは、迷わずご相談ください。

児童相談所
全国共通
3桁ダイヤル

いち はや く
189

相談窓口

秋田県南児童相談所
秋田県南福祉事務所
町福祉保健課 福祉班

☎0182(32)0500
☎0182(32)3294
☎0187(84)4907

「189」は、お近くの児童相談所への通告・相談が迅速にできる全国共通の電話番号です。

通告・相談は匿名で行うことができ、連絡者の情報や通告・相談内容に関する秘密は守られます。

問●町福祉保健課 福祉班 ☎0187(84)4907

水道料金、農業集落排水使用料に関するお知らせ 12月から4月までの間はメーター検針を一時休止します

積雪によりメーター検針が困難になるため、12月から4月までの間は、検針を一時休止します。この期間の水道料金および農業集落排水使用料(一部下水道使用料)は、過去3カ月の平均の料金を推定料金として請求させていただきます。

き、5月請求の際に精算しますのでご了承ください。

なお、推定料金については12月上旬に対象者へハガキでお知らせします。また、推定料金を変更したい場合は町建設課までご連絡ください。

水道管の凍結にご注意ください！

水道の凍結事故にご注意ください

例年、12月から2月にかけて水道管の凍結事故が多発します。水道管が凍結すると水が使えなくなるだけではなく、修理に多額の費用が掛かることになります。

水抜き栓の開閉は確実にしましょう

凍結防止には「水抜き栓による水道管の水抜き」が効果的ですが、開け閉めはしっかりと止まるまで行ってください。不完全だと地下部分から漏水し水道料金が増える原因になります。この場合は漏水減免の対象になりませんのでご注意ください。

万が一、凍結・破裂したときは…

水道管の凍結、破裂による漏水の場合は、すぐに町指定水道工事店へご相談ください(減免の対象となる場合があります)。

こんなことに注意を

- ・氷止めをしっかり行いましょう。
- ・雪消しのためチョロチョロと水を出していると、水道料金が高くなります。
- ・空き家や、冬期間使用しない会館などは休止届の提出をおすすめします。

問●町建設課 上下水道班 ☎0187 (84) 4910

税 務 課

12月28日(月)は町県民税・国民健康保険税、 1月4日(月)は後期高齢者医療保険料の納期限です

納め忘れがないか
ご確認ください

■各税の納期限(口座振替日)

項 目	期別	納期限(口座振替日)	期別	納期限(口座振替日)
町県民税(普通徴収)	4期	12月28日(月)		
国民健康保険税(普通徴収)	6期	12月28日(月)	5期	11月30日(月)
後期高齢者医療保険料(普通徴収)	6期	1月4日(月)	5期	11月30日(月)
固定資産税			4期	11月30日(月)

町税や各種使用料などの納付には口座振替が利用できます

①町税 ②水道使用料 ③下水道使用料 ④農業集落排水施設使用料 ⑤住宅使用料 ⑥児童クラブ利用料 ⑦こども園利用料 ⑧学校給食費 ⑨下水道受益者負担金 ⑩後期高齢者医療保険料

口座振替がとても便利です

口座振替のメリット

- ・料金のお支払いに向く手間が省けます。
- ・お支払いのうっかり忘れがなくなります。
- ・お支払いの用紙を紛失してしまう心配がなくなります。
- ・手数料はかかりません。

口座振替を希望する方は

次の取り扱い金融機関でお申し込みください。

- 北都銀行 ○秋田銀行 ○羽後信用金庫
 - 秋田おばこ農協 ○秋田ふるさと農協 ○ゆうちょ銀行
- ※手続きには通帳と金融機関に届け出している印鑑が必要です。

※失業、倒産、破産、災害や病気などのやむを得ない事情により税の納付が難しい場合は、お早めに町税務課にご相談ください。

問 町税務課 ☎0187(84)4902

家屋の異動があったときは届け出が必要です

次のようなときは、「家屋異動届出書」の提出が必要です。届出書は町税務課に備え付けてありますので、該当する場合は提出をお願いします。

- ①住宅やその他の建物の全部または一部を取り壊したとき
- ②売買や相続等により、登記されていない建物の所有者を変更したとき
- ③10平方メートル程度の小規模な増築、改築をしたとき

■固定資産税の課税基準日は毎年1月1日です

土地・家屋に対する固定資産税は、毎年1月1日現在の所有状況で課税されます。年の途中で所有者や床面積等を変更しても、その年の1月1日現在の所有者、面積等に課税されます。

■土地家屋調査にご協力をお願いします

町税務課では、土地や家屋の調査のために関係者の敷地内に立ち入ることがあります。ご協力をお願いします。

問 町税務課 固定資産税班 ☎0187(84)4902

住民生活課

第4回水環境マイスター養成講座の受講生を募集します

地域の水環境保全活動のリーダーとなる人材を育成するため、「水環境マイスター養成講座」を開催します。町や学校、住民団体等が主催する水環境学習会などに指導者、支援者として、「未来に誇れる美しい郷づくり」に参画して下さる方をお待ちしております。また、「マイスターまでは考えていないけど、水環境についてもっと知りたい」という向学心にあふれている方もぜひご参加ください。

日 時 ●12月19日(土) 午後1時30分～午後4時
会 場 ●美郷町中央ふれあい館(野中宇下村)
講 師 ●秋田大学大学院 理工学研究科
助教 網田 和宏 氏

申込方法 ●下記へ電話でお申し込みください。
申込期限 ●12月16日(水)

感染症予防の観点から、今後の開催が変更または中止となる場合がありますのでご了承ください。
また、当講座に参加される場合は「3密、回避」のご協力とマスクの着用をお願いします。

雪下ろし安全講習会を開催します

雪下ろし中の事故防止を目的に安全講習会を開催します。雪下ろし中の重傷事故、死亡事故が毎年多発していますので、積極的にご参加ください。

日 時 ●12月10日(木) 午後1時30分～
会 場 ●美郷町公民館 ホール
内 容 ●講話、安全作業実技講習
申込方法 ●下記へ電話でお申し込みください。
申込期限 ●12月8日(火)

※新型コロナウイルス感染症の拡大防止のため、次の症状がある場合は参加の自粛をお願いします。

- ①37.5℃以上の発熱 ②風邪症状 ③強いだるさ(倦怠感) ④息苦しさ(呼吸困難)

※参加にあたってはマスクの着用にご協力をお願いします。

※秋田県内での新型コロナウイルス感染症の感染拡大や緊急事態宣言を受け、中止となることも想定されます。その場合には、参加申し込みをされた方に改めてご連絡します。

申・問 町住民生活課 環境安全班 ☎0187(84)4903

美郷町公式Twitter&Facebookをご覧ください！

町のイメージキャラクターである「美郷のミズモ」が町のイベントや情報をお知らせしています。ぜひご覧ください。

美郷のミズモ(公式) Twitter

<https://twitter.com/misatonomizumo?lang=ja>

美郷町公式Facebookページ「美郷のミズモ」

<https://www.facebook.com/misatonomizumo/>



Twitter



Facebook

戦傷病者相談員についてお知らせします

美郷町を担当する戦傷病者相談員は次の2名です。戦傷病者相談員は、生活上の問題や利用可能な福祉制度等に関する相談、戦傷病者の年金や給付金等に関する相談など、戦傷病者の各種相談に応じています。

氏 名	深 谷 都 子	木 元 正 一 郎
居 住 地	大仙市大曲西根	大仙市下鶯野
電話番号	0 1 8 7 (6 8) 2 6 6 1	0 1 8 7 (5 6) 4 4 0 9

ヘルプマーク・ヘルプカードを知っていますか？

援助や配慮を必要としていることが外見からは分からない障がいをお持ちの方などに、「ヘルプマーク」「ヘルプカード」を配布しています。このマークやカードを身に付けている方を見かけたときは、思いやりのある行動をお願いします。「ヘルプマーク」「ヘルプカード」の配布を希望される方は下記までお問い合わせください。

配布対象者 ● ①義足や人工関節を使用している方
 ②心臓疾患などの内部障がいや難病の方
 ③発達障がいなど援助や配慮を必要としている方



▲ヘルプマーク ▲ヘルプカード

配布場所 ● 町福祉保健課

問 町福祉保健課 福祉班 ☎0187(84)4907

子宮がん検診無料クーポン券・子宮がん検診統一受診券・乳がん検診無料クーポン券をお持ちの方へ

忘れていませんか？有効期限は12月28日(月)までとなっています。子宮がん検診無料クーポン券・子宮がん検診統一受診券・乳がん検診無料クーポン券をお持ちで、ことしの検診を受けていない方は、早めに受診しましょう。
 ※子宮がん検診の実施医療機関については、無料クーポン

券または統一受診券に同封されている「協力医療機関」をご確認ください。

※乳がん検診無料クーポン券は大曲厚生医療センターでの利用が可能です。受診を希望する場合は健診センター(☎0187(65)8111)へお申し込みください。

がん患者用補正具購入費用を助成します

がん治療に伴う外見の悩みに対して支援することを目的として、がん患者用補正具(頭髮補正具・乳房補正具)の購入費用の全部または一部を助成します。

対 象 者 ● がんと診断され、治療を行っている方

助成金額 ● ①頭髮補正具(全頭用医療用ウィッグ)
 上限額:3万5,000円

②乳房補正具(補正パッドもしくは人工乳房)
 上限額:2万円

令和2年度より秋田県からの助成金を合わせた金額を交付しています

申・問 町福祉保健課 健康対策班 ☎0187(84)4900

国民健康保険に加入している方へ 特定健康診査の受診はお済みですか？

特定健康診査(特定健診)とは、生活習慣病等の早期発見や予防を目的とした健康診断のことで、国民健康保険に加入している40歳から74歳までの方が対象となります。今年度の美郷町早朝総合健診での受付は終了していますが、各指定医療機関が実施する特定健診は12月末まで

受診できます。自分自身で健康管理を行い、健やかな生活を送るためにも、特定健診の受診をお願いします。

なお、受診券を紛失してしまった方には再発行しますので、下記までご連絡をお願いします。

問 町福祉保健課 医療保険班 ☎0187(84)4907

ふるさと美郷応援寄付（ふるさと納税）のお礼の品を募集しています！

ふるさと納税制度による美郷町への寄付促進と地元特産品等のPR・地産外商等との相乗効果を図るため、ふるさと納税を行った方へのお礼の品を提供する町内の事業者を募集しています。

申請先 ● 町企画財政課

※随時受け付けています。

品目数 ● 制限なし

手続方法 ● 初めて応募する事業者

- ① 町企画財政課へ資料請求
- ② 事業内容等を確認後、各種書類を提出
すでに承認を受けている協力事業者
- ① 記念品申込書等の提出

事業者の要件

- ・ 事業所等が美郷町内にある企業、団体または個人事業者であること
- ・ 美郷町商工会員、農業法人、公共的団体（町指定管理者を含む）のいずれかに該当していること
- ・ 税の申告がなされ、かつ、町税の滞納がないこと

お礼の品の要件

次のいずれかに該当するもの

- ・ 町内で生産、加工または製造されているもの
- ・ 町内の原材料を使用しているもの
- ・ 町内で提供されるサービスであるもの

※上記の内容は要件の一部です。

※お礼の品は発送期間が限定される品（期間限定商品）の応募も可能です。

事業者としてのメリット

- ふるさと納税関連のインターネットサイト（ふるさとチョイス、楽天ふるさと納税等）やカタログ等にお礼の品の画像、商品名等が掲載され、全国に向けて商品やサービスのPRができます。
- お礼の品発送時に自社商品等のパンフレットを同封することで、商品の販売促進、販路拡大、PRをすることができます。

美郷町では、ふるさと美郷応援寄付を通して、全国に向けて美郷町の特産品をPRしています！この機会に、町外に住むご家族やご親戚、ご友人などにふるさと美郷応援寄付をご紹介ください。

詳しくは、「秋田県美郷町ふるさとチョイス」、「秋田県美郷町楽天ふるさと納税」、「秋田県美郷町JALふるさと納税」で検索！

活力ある地域づくり事業

行政区やボランティア団体等が自主的に行う事業に補助金を交付しています

■ 地域の伝統行事の保存および継承のために行う事業（伝統行事）

事業に必要な経費の2分の1以内の額（上限額5万円）

■ 行政区、自治会、ボランティア団体等が行う事業

事業に必要な経費の3分の2以内の額（上限額30万円）

※ただし、補助金の交付が4回以上の事業については必要経費の2分の1以内の額（上限額20万円）、7回以上の事業については必要経費の3分の1以内の額（上限額10万円）

申込方法

事業を行う2週間前までに、町企画財政課または六郷・仙南各出張所のいずれかに申請書を提出してください。（申請書の用紙は、町企画財政課および六郷・仙南各出張所に備え付けているほか、町ホームページからもダウンロードできます）

※補助金額が1万円未満となる事業は対象外となります。

※飲食に関する経費など、補助の対象とならない経費がありますので、詳しくは町企画財政課までお問い合わせください。

申・問 町企画財政課 企画財政班 ☎0187(84)4901



エフエム秋田(82.8MHz)で放送中!

マイシティ・マイタウン美郷町

(毎週火曜日 午後4時21分～午後4時30分)

美郷町の旬な話題を紹介しているよ！
皆さんからの「おたより」も待ってます！

※毎月第1火曜日はテスト放送を兼ねているため、各家庭にお配りしている「緊急告知FMラジオ」が強制的に起動します。

地域活動拠点整備事業

行政区の活動拠点となる集会施設等の整備事業に補助金を交付しています

■集会施設等の新築(全部改築を含む)を行う事業

事業に必要な経費の2分の1以内の額(上限額500万円)

■集会施設の増築、一部改築、修繕を行う事業

■外構、駐車場等の付帯施設の整備を行う事業

■防災資機材の整備を行う事業

事業に必要な経費の3分の1以内の額(上限額100万円)

※次に掲げる経費については、補助金額を経費の3分の2以内の額とします。

- ①下水道施設、集落排水施設への接続に要する経費
- ②合併処理浄化槽の設置に要する経費
- ③施設のバリアフリー化に要する経費
- ④災害時の地域一時避難所としての防災資機材の整備に要する経費

申込方法

事業を行う2週間前までに、町企画財政課または六郷・仙南各出張所のいずれかに申請書を提出してください。(申請書の用紙は、町企画財政課および六郷・仙南各出張所に備え付けているほか、町ホームページからもダウンロードできます)

※事業費が10万円未満の事業は補助対象外となります。

※改修内容等によっては補助の対象とならない場合がありますので、詳しくは町企画財政課までお問い合わせください。

申・問 町企画財政課 企画財政班 ☎0187(84)4901

農 政 課

美郷町産農産物・加工品等の販売促進を支援しています

美郷町をPRした町内産農産物・加工品等の販売促進に対し、その経費の一部を補助します。

対 象 者 ●町内産農産物・加工品等の販売促進に取り組む団体等

補助金額 ●総事業費(税抜額)の3分の2以内の額(上限額15万円)

対象経費 ●秋田県外および首都圏での展示会・商談会等への参加に係る経費(出展料、チラシ作成料、送料、旅費等)

そ の 他 ●事後申請は認められませんので、販売促進活動の前に必ず申請を行ってください。

産業用無人航空機操作技能の新たな取得を支援しています

病害虫防除のために産業用無人航空機のオペレーター技能認定証を新たに取得した方が所属する団体に補助金を交付します。

対 象 者 ●無人航空機を保有または1年以内の導入が見込まれる町内の水稻病害虫防除事業実施団体や農業法人等

補助金額 ●オペレーター技能認定証を新たに取得するために要した受講料(税抜額)の3分の1以内の額(対象者一人あたりの上限額10万円)

補助要件 ●次の要件をすべて満たす必要があります。

- ①左記対象者の構成員で、美郷町に住所があり、現に居住していること
- ②令和2年1月から同年12月までに登録認定等機関から無人航空機のオペレーター技能認定証の交付を受けている(交付見込みを含む)こと

申・問 町農政課 農業振興班 ☎0187(84)4908

建 設 課

街路樹からの落雪が予想されます

松・杉並木通りの通行止めと迂回をお願いします

松・杉並木の街路樹からの落雪により事故が発生していることから、落雪の恐れがなくなるまでの間、一部を全面通行止めにしします。ご不便をお掛けしますが、通行の際は右図の迂回路をご利用くださるよう、ご協力をお願いします。

通行止め区間 ●町道一丈木・小荒川1号線、町道暁線

通行止め期間 ●令和3年3月下旬まで(予定)

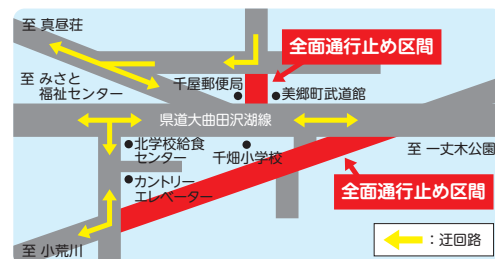

問

【通行止めに関するお問い合わせ】町建設課
 【松・杉並木に関するお問い合わせ】町総務課

建設管理班
 管財班

☎0187(84)4910
 ☎0187(84)1111

介護保険事務所からのお知らせ

介護保険に関するよくある質問 ～確定申告等の介護保険料(社会保険料)控除について～

1月1日から12月31日までに支払った介護保険料は、申告の際、社会保険料控除として計上することができます。金額は下記の方法でご確認ください。

- ①65歳以上で特別徴収(年金天引き)により納めている場合
翌年の1月下旬に、日本年金機構等から「公的年金等の源泉徴収票」が送付されます。この通知書に、年金から天引きされた金額が、社会保険料の金額として記載されています。また、遺族年金および障害年金(非課税年金のため日本年金機構等から源泉徴収票は送付されません)から特別徴収されている方で申告をされる場合は、翌年1月以降に「介護保険料納付証明書」を発行しますので、介護保険事務所へお問い合わせください。
- ②65歳以上で普通徴収(納付書払い)により納めている場合
納付した際の領収証書でご確認ください。納付した年ごとの合計になりますので、領収印の年月日でご確認ください。

- ③65歳以上で普通徴収(口座振替)または②の方法により納めている方で、領収証書を紛失した場合

①と同様、翌年1月以降に「介護保険料納付証明書」を発行しますので、介護保険事務所へお問い合わせください。

- ④40歳から64歳までの方で健康保険に加入している方
加入している健康保険組合等に直接お問い合わせください。

- ⑤その他

当年中に介護保険料の納め方が、「普通徴収から特別徴収に切り替わった方」、「特別徴収から普通徴収に切り替わった方」、「特別徴収のほかに普通徴収の追加があった方」、「普通徴収(納付書払い)から普通徴収(口座振替)に変わった方」、「他の市町村から転入した方」、「65歳になった方」などは、それぞれで納付した額の合計金額になります。

上記のほか、介護保険事務所のホームページ「OS介護ネット(<https://www.oskaigonet.or.jp/>)」内の「介護保険料Q&A」にも、介護保険料に関するさまざまな情報を掲載しています。

問●介護保険事務所 保険給付班 ☎0187(86)3911



美郷町にサンタさんがやってくる!

子育て支援

クリスマス楽しみ会

認定こども園に入っていないお友だち、
子育てを頑張っているお家の方、一緒にクリスマスを楽しみましょう!!

日時★12月18日(金) 午前10時～午前11時20分
会場★美郷町住民活動センター(畑屋字街道東)

参加を希望される方は12月11日(金)までに各園へお知らせください

「ひまわり広場」
千畑なかよし園
☎0187(85)3115

「あそびにおいで」
六郷わくわく園
☎0187(84)0023

「ひだまり」
仙南すこやか園
☎0187(83)2100



Merry Christmas

カンゾウを収穫しました！

町試験ほ場と農家ほ場に定植しているカンゾウの収穫作業を行いました。このうち農家ほ場では、大きいもので直径2cmほどのカンゾウを収穫しています。今回収穫したカンゾウは、薬効成分の分析など、今後のカンゾウ出荷に向けた各種試験に活用していきます。



町ではカンゾウのほか、キキョウ、エイジツ、センブリを栽培してみたい方を募集しています。興味のある方はお気軽に町農政課までお問い合わせください。



目指せ！

生薬の里美郷



問●町農政課 農業振興班 ☎0187(84)4908

文

化

財

探



訪

No.9

美郷町の歴史と文化をたどる

一本杉

今月は、昭和61年に天然記念物として指定した六郷地区野中の一本杉をご紹介します。

一本杉について

六郷地区野中の児童公園内にある一本杉は、樹高23m、幹回り4.3mであり、樹齢300年といわれています。遠くから見ると春のふきのとうに形が似ていることから「バツキヤ杉」とも呼ばれています。

六郷町「六郷町史文化編」や、千畑村公民館「わが郷土の資料」によると、伝説の主人公である「おかね」が貝内窪説、鍵田庚塚説、野中説の3つの説とともに語られてきており、野中説がこの一本杉の由来と重なり残されています。

野中説は、桃の節句の餅つきにまつわる主人公おかねの不幸な出来事が元になっています。昔から餅は正月に食べるものといわれていますが、餅なし正月と呼ばれる正月を起点としたある期間に、餅をつかず、食わず、供えず、というタブーを継承している家・一族・地域のあることも知られています。

餅なし正月の慣わしは、先祖が戦に敗れて落ち延びた、あるいは戦の最中が正月で、餅の用意もできなかったということがあり、その苦難を偲ぶために子孫は正月に餅を食べないといういわれをもつことが多いようです。おかね伝説の真実は分かりませんが、いつの頃からかこれらの言い伝えが一つの形として残されてきたように思われます。



一本杉



むし歯のない子



かつき
田中 克樹ちゃん
(馬町)
これからも毎日歯みがきが
がんばります！



ふみ
村田 文ちゃん
(上鍵田)
これからも毎日歯みがきが
がんばるよ！



みゆ
加藤 美結ちゃん
(下野荒町)
これからも毎日歯みがきが
がんばります！



みゆ
加藤 美結ちゃん
(一丈木)
毎日歯みがきが
がんばります！



じょうたろう
高橋 承太郎ちゃん
(新町)
これからも毎日歯みがきが
がんばります！



ゆうしん
斎藤 結心ちゃん
(都野)
お兄ちゃんと一緒に
がんばります！



みつき
星野 光希ちゃん
(第一晩)
むし歯ゼロで
よかったです！



たいち
小田 長汰知ちゃん
(上野荒町)
寝る前の歯みがきが
がんばっています！



さき
藤井 咲希ちゃん
(天神堂)
これからも歯みがきが
がんばります！



そうすけ
湊 奏佑ちゃん
(下林沢)
これからもむし歯にならない
ようにがんばります！



ももか
齊藤 百香ちゃん
(野際)
お姉ちゃんと一緒に
歯みがきががんばっています！



おと
中村 桜都ちゃん
(馬町)
仕上げみがきが
がんばっています！



さき
高橋 咲ちゃん
(黒沢)
寝る前の歯みがきが
がんばっています！



あさ
高橋 明桜ちゃん
(旭町)
これからも歯みがきを
がんばります！



ともや
五十嵐 朋也ちゃん
(作山)
これからも歯みがきが
がんばるぞ！



いつさ
鈴木 一瑛ちゃん
(天神堂)
歯みがきががんばってます！



みさ
金子 心咲ちゃん
(石柳)
むし歯ゼロでよかったです！



かいと
森 海斗ちゃん
(上鍵田)
毎日歯みがきががんばります！



はな
柳川 葉南ちゃん
(下畑屋)
よくかんで食べます！

文芸美郷

川柳

神々を信じて拝み福が舞う
この俺は現品限り在庫なし
コロナ禍で妻通販に気が漫ろ
心身のバランス整えリスタート
錦葉舞う風物詩明日も拾う
病院でくしゃみをしたならにらまれた

中野 深澤 光二
上畑屋 高橋 房雄
上野荒町 鈴木 直保
上畑屋 小林 大悟
元本堂北部 齊藤しほ子
西高方町 入海小夜子

俳句

染上げし総理の笑顔蜜りんご
明日は無きこの青空や十二月
雪囲ひ終へてほつこり微睡みぬ
栗駒へ須川湿原紅葉と
みようが摘む天高く渡り鳥
この一年コロナコロナで年暮るく
苔石や落葉浮舟風まかせ

千屋 戸澤 陽子
金沢西根 加藤 省市
金沢西根 加藤 栄子
橋本 木村 タエ
善元寺 高橋 悦子
六郷 高橋みつを
六郷 西村 文子

短歌

満作の喜び胸に切り株の力だしつきた葉頼し
淋しさを口に出さねど鉄扇はもみじの枝にからみつき咲く
秋晴れの森中畑で働き心地良く森林浴の風に吹かれて
何もないうしろの道に妻と子が杖を支えて言葉支える
朝露を飲み干す台地にもみじ葉のかすれて色の秋催いたり
古希すぎし古里恋し人恋し巢出ちし友の言葉たぐれば
いにしへの古戦場あとの西沼に数羽の白鳥岸べに憩う
庭前に菊、秋櫻と曼珠沙華色それぞれに燃えさかりいる
明明と黄金の里を照らしいる名月に手合わせ無事を報告
朝一番ぶどう畑を見廻れば一羽の鴉見張りしている
涼しさも寒さに変わりゆく日々を過ごす老の身なりながら
短日にライトを付けて稲を刈る間一髪で雨の降りくる
山の湯に湧いて沈むか湯田の里住みし人々何処の民に
没五年(100才)命日集い兄妹で母を偲びて食事楽し
今日の日の仕事も終えて安らかに温めの風呂で心身癒やす
吾れ人生波乱万丈生き抜いて尊い「命」再起に「感謝」
暑さ嫌寒さ尚嫌老いの身に追い討ちかける憎つきコロナ
登山道座った横でカシカシと止まらぬ音の正体マムシ
葉に隠れ見えぬ標識たしかめて丁字路前でくるまを止める
初夏に咲き目立ぬ花か柿の木の立冬嵐に花と見互う

金沢 伊藤 敏子
六郷 岩田 貞
田の尻 藤原 一男
大町 藤本 昇
安城寺上 森元 宏美
元村 匿名希望
第一曉 照井富士男
大畑 高橋 リツ
下畑屋 大和福三郎
小荒川 齊藤 キミ
善元寺 高橋イツ子
米町 福島 茂
六郷 籠谷 ミチ
千屋 高橋 重寿
愛知県 寺澤 良子
金沢 野村 秀夫
天神堂 中江紗代子
一丈木 高橋 冬樹
千屋南部 戸澤 稜生

作品(短歌・俳句・川柳・イラストなど)を募集します

作品には読み仮名をおふりいただき、応募される方のお名前、住所、電話番号を明記のうえ、12月9日(木)までご応募ください。応募は1点とし、応募者多数の場合は掲載できないことがあります。内容が広報掲載上好ましくない作品については掲載しません。
応募先 ● 町総務課、六郷出張所、仙南出張所
町のメール info@town.misato.akita.jp

イラスト



「実はサンタ？」
めーめさん(六郷)



「南瓜」坂本 和子さん(六郷)

学友館から 新刊図書のご案内

問い合わせ ● 図書館 ☎0187(84)4920

今月のオススメ

とびっきり美味しくて、超ズボラな道具ひとつ、
ほぼほたらかしご飯 キコノヒト(著)
類 朝井 まかて(著)
母を捨てるということ おおたわ 史絵(著)
日本をつくった42人 設楽 幸生(文)
こまったこまったサンタクロース
マッシュ・プライス(ぶん)



一般図書

人生のやめどき
ルポ車上生活
「閉経」のホントがわかる本
すごいエスカレーター
大人の着やせバイブル
とびきりかわいいスタイ
焚き火の本
シルバー川柳 10
半沢直樹 アルルカンと道化師
ちよぼ

樋口 恵子(著)
NHKスペシャル取材班(著)
対馬 ルリ子(著)
田村 美葉(著)
石田 純子(監修)
ブティック社(出版)
猪野 正哉(著)
全国有料老人ホーム協会(編)
池井戸 潤(著)
諸田 玲子(著)

児童書

珪藻美術館
ココロ屋
宇宙人がいた
神様のパッチワーク
名作古典にでてくるどうぶつの不思議なむかしばなし
福井 栄一(訳著)

えほん

ばんそうこうくださいな
サンドイッチにはさまたいやつよつといで 岡田 よしたか(著)
えんぴつとケシゴム
あつかったらぬげばいい
せかいのくにでおめでとー!
矢野 アケミ(作)
カレン・キルパトリック(文)
ヨシタケ シンスケ(著)
野村 たかあき(作・絵)

令和3年度分 軽油引取税免税証（農業用） 交付申請書の集合（仮）受付のお知らせ

農業用免税軽油制度は法律上、令和3年3月31日（水）で終了することになっていますが、制度が継続された場合に対応するため、令和3年度使用分の免税証交付申請書の集合（仮）受付を行います。免税証の交付を希望する方は、必要書類をご用意のうえ、次のとおり手続きをお願いします。

なお、制度が継続されない場合は免税証を交付できませんのでご注意ください。

受付日 ●【千畑・六郷地区】12月10日（木）
【六郷・仙南地区】12月11日（金）

受付時間 ●【午前】午前10時～午前11時30分
【午後】午後1時～午後3時

会場 ●美郷町役場 3階 大会議室

その他 ● ・お住まいの地区以外の日程でも申請できます。
・秋田県総合県税事務所仙北支所での（仮）受付は令和3年2月1日（月）から行いますが、集合（仮）受付分よりも交付が遅くなりますので、できる限り上記日程での申請手続きをお願いします。
・今年度は郵送による申請も受付しますので、秋田県公式サイト「美の国あきたネット」で詳細をご覧ください（「秋田県 免税軽油 令和3年」で検索できます）。また、同サイトで一部の様式をダウンロードすることができます。

必要書類や注意事項などの詳細については、11月13日発行の広報美郷お知らせ版4ページに掲載していますので、そちらをご確認ください。

問 秋田県総合県税事務所 課税第二課
☎018(860)3341

「Aターンフェアin秋田」を開催します

秋田県では、県外在住者等を対象とする就職イベント「Aターンフェアin秋田」を開催します。当日は、県内企業がブース出展し、個別面談を行うほか、Aターン就職相談、移住相談等をお受けします。ご家族やお知り合いでAターンをお考えの方がいらっしゃいましたら、ぜひAターンフェアをお伝えください。

日時 ●12月30日（水） 午前11時～午後3時

会場 ●秋田ビューホテル 4階（秋田市中通）

対象者 ●秋田県内への就職を希望する方（学生も可）

その他 ● ・事前申し込みは不要です。
・服装および入退場は自由です。
・ご家族での来場も可能です。

問 Aターンプラザ秋田 ☎0120(122)255

外国人のための無料専門相談会を開催します

悩みがある外国出身者に向けた「外国人のための無料専門相談会」を開催します。結婚・離婚、在留資格、遺産相続などの悩みを、弁護士や行政書士に外国語で相談できます。

外国出身者のほか、その生活支援をしている日本人の方も対象となりますので、参加を希望される場合は下記までお申し込みください。

日時 ●12月19日（土） 午前10時～午後4時

会場 ●アトリオン1階

秋田県国際交流協会（秋田市中通）

対応言語 ●日本語、英語、中国語、韓国語

申問 秋田県外国人相談センター（秋田県国際交流協会内）
☎018(884)7050

美郷交番からの お知らせ

年末年始における 犯罪や事故の防止

身のまわり 二重ロックで 締めくくり

年末年始には、思いがけない凶悪事件や交通事故などが発生します。皆さんも「自分だけは大丈夫」と油断することなく心を引き締め、被害に遭わないように気を付けてください。

自動通話録音警告機の 貸出しについて

特殊詐欺の犯人は、自分の声が録音されることを嫌います。普段から留守番電話に設定しておいたり、防犯機能付き電話を利用したりすると、被害防止に効果があります。

大仙警察署では自動通話録音警告機を貸し出していますので、設置したい方はご連絡ください。

秋田県警の 就職説明会を開催します

警察官・警察事務職員の仕事に興味がある方や、そのご家族を対象とした就職説明会を開催します。お気軽に会場へお越しください。

日時 ●令和3年1月3日（日） 午前10時～午後4時

会場 ●秋田市にぎわい交流館AU 4階（秋田市中通）

その他 ● ・事前申し込みは不要です。

・服装は自由です。

問い合わせ

大仙警察署 ☎0187(63)3355

美郷交番 ☎0187(84)2004

美郷北駐在所 ☎0187(85)3110

美郷南駐在所 ☎0187(82)1100

美郷町唯一の葬儀会館
セレモニーホールみさと

新しい年を迎えるために
みがき粉など仏具の
お手入れ用品あります

葬儀のことなら
まかせて
安心!

ご遺体
安置室
完備!!

新型コロナウイルス感染予防対策に
取り組んでおります。

有花宝堂 六郷葬儀社 ☎0187(84)1579

令和2年度美郷町スポーツ賞 授賞候補者の推薦を募集しています

美郷町体育協会では、令和2年度にスポーツでご活躍された方に対して美郷町スポーツ賞を授与します。大学生と一般の方で、次に該当される方はお問い合わせください。また、ご家族の方からのお問い合わせも受け付けています。

なお、児童および生徒の方々は、学校長またはスポーツ少年団本部長の推薦となります。

候補者●美郷町在住者または美郷町出身者

選考基準●次の①から③のいずれかに該当する方

- ①大会基準に定める全国大会において優勝した方
- ②大会基準に定める東北大会において3位以内に入賞した方および全国大会において8位以内に入賞した方
- ③大会基準に定める秋田県大会（個人競技は競技種目の参加者が4人以上、団体競技は競技種目の参加チームが4チーム以上）において優勝した方

大会基準●

【大学生】

令和2年4月から同年12月までに開催された県民体育大会、各地区ブロックおよび全日本大学選手権大会

【一般】

令和2年4月から同年12月までに開催された県民体育大会、日本スポーツ協会に加盟する競技団体が主催する大会

提出期限●令和3年1月6日(水) ※期限厳守

その他●お問い合わせいただいた方に推薦書等の提出書類を送付しますので、お早めにお問い合わせください。
・ご提出いただいた推薦書をもとに選考委員会で授賞者を決定します。授与式の日時等については後日、授賞者にお知らせします。

申 問 美郷町体育協会事務局（美郷町総合体育館リリオス内）
☎0187（84）4916 FAX0187（86）8033

冬期間の水路にご注意ください

秋田県仙北平野土地改良区では冬期間も通水しており、消雪・流雪等の地域用水として利用されている水路もありますが、今後の降雪に伴い、水路幅が分かりにくくなります。また、積雪・凍結等により道路が滑りやすくなりますので、水路近くを通行する際は十分注意し、危険箇所には近づかないようにしましょう。

問 秋田県仙北平野土地改良区 管理課
☎0187（62）0180

出前による 「交通事故相談会in横手」を開催します

秋田県生活センターでは、下記のとおり出前による交通事故相談会を開催します。県の交通事故相談員が出前で交通事故の相談・アドバイスを行いますので、お気軽に会場へお越しください。

日 時●12月10日(木) 午前10時～午後3時
会 場●秋田県平鹿地域振興局 1階 会議室
(横手市旭川)

相 談 料●無料

申 問 秋田県生活センター 南部消費生活相談室
☎0182（45）6103

みさぽーと講座のお知らせ

■手作り正月飾りをつくろう

日 時●12月12日(土)
午後1時30分～午後3時30分
会 場●美郷町歴史民俗資料館(畑屋字高野)
持 ち 物●ハサミ・ペンチ・花など飾り付けにしたいもの
※南天・ゆずり葉・松は主催者側で用意します。
定 員●20名 **参 加 料**●500円

申込期限●12月10日(木)

■親子でオリジナルクリスマスリース作り

日 時●12月19日(土)
午前9時30分～午前11時30分
会 場●美郷町住民活動センター(畑屋字街道東)
対 象 者●幼児・小学校低学年の児童
※参加する場合は保護者の同伴が必要です。
定 員●親子5組 **参 加 料**●300円
申込期限●12月15日(火)

申・問 NPO法人みさぽーと ☎0187（84）4922

令和3年1月開催予定の 在職者訓練についてお知らせします

■初めての方のイラストレーター・フォトショップ講習

開 催 日●令和3年1月6日(水)、1月7日(木)の2日間

■ワード／エクセル初級講習

開 催 日●令和3年1月19日(火)、1月20日(水)の2日間

■共通事項

実施時間●午前9時～午後4時 **定 員**●10名
実施会場●大曲技術専門学校(大仙市大曲川原町)
受講資格●現在お勤めしている方
受 講 料●無料(テキスト代は自己負担です)

問 大曲技術専門学校 民間訓練支援室
☎0187（62）6321

自衛官採用試験を実施します

応募資格●中学校を卒業(見込みを含む)している17歳未満の男性

受付期限●令和3年1月6日(水)

試 験 日●【1次】令和3年1月23日(土)
【2次】令和3年2月4日(木)～2月7日(日)

試験会場●受付時に受験者へお知らせします。

問 自衛隊秋田地方協力本部 大仙地域事務所
☎0187（63）1313

大曲税務署から 「国税局電話相談センター」に関するご案内

国税局電話相談センターでは、国税に関する一般的なご相談(制度や法令等の解釈・適用に関するご相談や手続案内など)について、税務に精通した国税局の職員がお答えしています。音声案内による電話相談センターへの接続の流れは次のとおりです。

- ①お近くの税務署へ電話を掛ける。
 - ②最初の音声案内で「1」を選択する。
 - ③その次の音声案内に従い、相談する内容の番号を選択する。
- ※通話料は、お掛けになった税務署までの料金となります。

問 大曲税務署 総務課
☎0187（62）2191 ※音声案内「2」を選択してください。

野菜をもう一皿食べよう 食改さんの試してレシピ

子どもの食育や生活習慣病の予防食を勉強している美郷町食生活改善推進協議会(食改=しょっかい)会員の皆さんが、野菜を使った体に優しいヘルシーレシピをご紹介します。

今回のメニュー

うどんでキンパ風巻き

材料(大3本分)

・乾麺うどん	1袋	・干しシタケ	5個
・キュウリ	1本	・ゼンマイ(ゆでたもの)1/2カップ	
・むきえび(ゆでたもの)小1パック		・めんつゆ	少々
・焼きのり	3枚	・ごま油	少々
・ニンジン	1/4本	・しょうゆ	小さじ1

タレ

作り方

- ①うどんをゆで、ザルに入れて冷水で洗い、水気を切る。
- ②ニンジンとキュウリをそれぞれ千切りにし、ニンジンのみをゆでる。
- ③水で戻して千切りにしたシタケ、3cmの長さに切ったゼンマイを、めんつゆとシタケの戻し汁で煮て下味をつける。
- ④まな板に巻きすを置き、その上にラップをのせてから焼きのりを置く。
- ⑤のりの上にうどんを平らに並べ、うどんの上にキュウリ、むきえび、ニンジン、シタケ、ゼンマイをきれいに並べてからラップごと巻く。
- ⑥のりがしっとりしたら食べやすい大きさの輪切りに切る。
- ⑦しょうゆとごま油を混ぜたタレを付けていただく。



キュウリは「美郷ブランド10品目」です

ニンジンはビタミンとミネラルが豊富な食材で、視力の維持や、皮膚の粘膜を丈夫にする作用があります。油と一緒に取ると吸収がよくなります。

子どものセルフケア 毎日を健康に過ごす朝ごはんレシピ

子どものセルフケア推進のため、朝ごはんのレシピを毎月紹介しています。朝ごはんをしっかり食べて、毎日を健康に過ごしましょう。

今回のメニュー

具たくさんオムレツ

材料

・たまご	2個	・冷凍ブロッコリー	2房
・千切りスライスハム	2つまみ	・ピザ用チーズ	2つまみ
・トマトケチャップ	適量		

作り方

- ①ボウルに材料を全部入れてよく混ぜる。
- ②①を大きめの耐熱容器に入れてふんわりとラップをし、電子レンジ(600w)で1分30秒～2分加熱する。
- ③ケチャップをかけてできあがり。

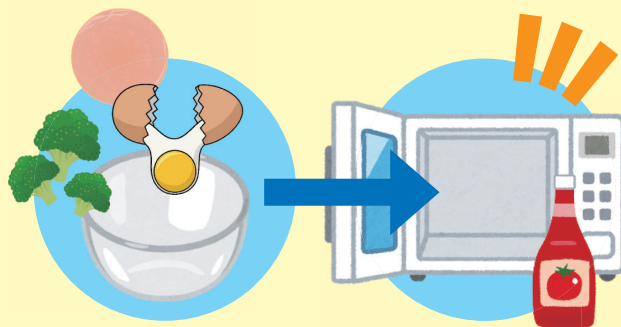

冷凍野菜を使用することで、調理時間を短くできます。また、彩りも良くなりますので、ブロッコリー以外の冷凍野菜も使用してみましょう。



みんな集まれ!

子育て支援の催し12月

問い合わせ

千畑なかよし園 ☎0187(85)3115
六郷わくわく園 ☎0187(84)0023
仙南すこやか園 ☎0187(83)2100

事業名	対象・内容	期日	場所	時間
3地区合同	子育て支援クリスマス楽しみ会 ▶P24	12月 18日(金)	美郷町 住民活動センター	10:00~11:20
なかよし園開放	子育て支援・自由遊び	毎週月~金曜日(平日のみ)	千畑なかよし園	9:30~16:30
ひまわり広場	クリスマス制作をしよう	12月 4日(金)		9:30~11:30
	12月生まれのお誕生会	12月 11日(金)		
わくわく園開放	子育て支援・自由遊び	毎週月~金曜日(平日のみ)	六郷わくわく園	9:30~16:30
あそびにおいで	クリスマスの飾りを作ろう	12月 3日(木)		9:30~11:30
	12月の誕生会 看護師さんのお話(感染症について)	12月 10日(木)		
すこやか園開放	子育て相談・自由遊び	毎週月~金曜日(平日のみ)	仙南すこやか園	9:30~16:30
子育て広場 「ひだまり」	看護師さんのお話(感染症予防について)	12月 2日(水)		9:30~11:30
	12月生まれのお誕生会 クリスマス飾りを作ろう	12月 9日(水)		

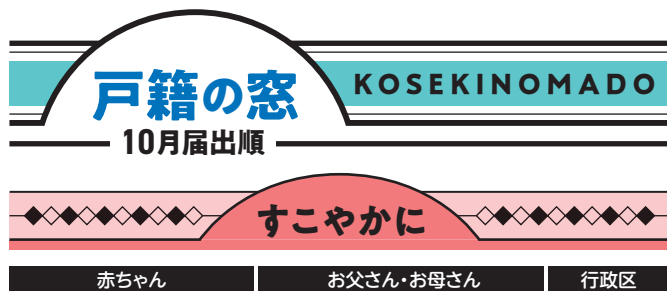

「美郷の赤ちゃん」写真を募集します

令和2年11月に届け出をした赤ちゃんの写真(1人1枚まで)の裏面に赤ちゃんのお名前と生年月日、ご両親のお名前、住所、電話番号を記入し、メッセージ(30字程度)を添えて12月9日(水)までご応募ください。

応募先 町総務課、六郷出張所、仙南出張所

※広報に掲載してほしくない場合は、届け出の時に戸籍窓口へお申し出ください。



献血のお知らせ

輸血を必要としている方のため、ご協力をお願いします。ご協力いただいた方には粗品をご用意しています。

実施日	時 間	会 場
12/ 2(水)	10:00~11:00	ロード電子工業株式会社
	12:50~13:50	秋田昭和産業株式会社
	14:20~16:00	美郷町役場
12/13(日)	10:00~11:45	イオンスーパーセンター美郷店
	13:00~16:00	

問 ●町福祉保健課 健康対策班 ☎0187(84)4900



問 ●町福祉保健課 健康対策班 ☎0187(84)4900

歯科休日当番医 診察時間 ●午前9時~正午

診察日	医療機関名	電話番号 (0187)
12/ 6(日)	富岡歯科医院(大仙市太田町)	88-1123
12/13(日)	さいとう歯科クリニック(仙北市角館町)	53-2752
12/20(日)	小坂歯科医院(大仙市刈和野)	75-1015
12/27(日)	ささき歯科医院(大仙市大曲上栄町)	63-3025
12/31(木)	さとうデンタルクリニック(仙北市角館町)	55-4222

休日救急医療連携事業 日曜日・祝日および年末年始

診療場所	大曲厚生医療センター	診療時間	内科・小児科
診療科目	午前9時~午後3時	電話番号	☎0187(63)2111

内 容	日 時	対 象
4カ月児健診	12月22日(火) 受付/12:45~13:00	令和2年8月生まれ
7カ月児健診	12月22日(火) 受付/12:45~13:00	令和2年5月生まれ
10カ月児健診	12月18日(金) 受付/12:45~13:00	令和2年2月生まれ
2歳6カ月児歯科健診	12月 8日(火) 受付/12:45~13:00	平成30年5月・6月生まれ
3歳児健診	12月14日(月) 受付/12:45~13:00	平成29年5月生まれ

町のカレンダー 12月 12/1(火)～1/5(火)

12/1 火		19 土	●学友館特別展 「大小島真木」起源と対話、木・火・土・金・水（～1/24）▶P9 ●水環境マイスター養成講座 （中央ふれあい館13:30～16:00）▶P20 ●おはなし「紙ひこうき」クリスマス会 （仙南っ子児童クラブ14:00～15:00）
2 水	●美郷町役場（住民生活課・税務課・出納室）、六郷・仙南出張所 窓口業務時間延長日（～19:00） ●献血 ▶P31	20 日	●六郷出張所・仙南出張所 休業日 ●あきた家族ふれあいサンサンデー ●わくわくおはなし「夢ふうせん」クリスマス会 （中央ふれあい館10:00～11:00）
3 木	12月7日(月)から12月12日(土)まで、図書館 は休館となります。詳しくは広報美郷11 月号25ページをご確認ください。	21 月	●六郷出張所・仙南出張所 休業日 ●湯とびあ雁の里温泉 休館日
4 金		22 火	●4カ月児健診（令和2年8月生まれ） （保健センター 受付12:45～13:00） ●7カ月児健診（令和2年5月生まれ） （保健センター 受付12:45～13:00）
5 土	●わくわくおはなし「夢ふうせん」（学友館10:30～11:00） ●美郷カレッジ（公民館14:00～15:30）	23 水	●美郷町役場（住民生活課・税務課・出納室）、六郷・仙南出張所 窓口業務時間延長日（～19:00） ●六郷温泉あったか山 休館日
6 日	●六郷出張所・仙南出張所 休業日 ●こころといのちを考える集い（北体育館13:30～15:00）	24 木	
7 月	●六郷出張所・仙南出張所 休業日 ●湯とびあ雁の里温泉 休館日	25 金	●お菓子作り講座（北ふれあい館13:00～16:00） 12月28日(月)は町民税4期と国民健康 保険税6期、1月4日(月)は後期高齢者医療 保険料6期の納期限です。
8 火	●2歳6カ月児歯科健診（平成30年5月・6月生まれ） （保健センター 受付12:45～13:00）	26 土	
9 水	●美郷町役場（住民生活課・税務課・出納室）、六郷・仙南出張所 窓口業務時間延長日（～19:00） ●六郷温泉あったか山 休館日 ●行政相談（中央ふれあい館10:00～12:00）	27 日	
10 木	●雪下ろし安全講習会（公民館13:30～）▶P20	28 月	●湯とびあ雁の里温泉 休館日
11 金	●わら細工伝承講座（歴史民俗資料館13:30～16:00）	29 火	
12 土	●おはなしの会「しゃぼんだま」クリスマス会 （北ふれあい館10:00～11:00） ●詩吟入門講座（公民館10:00～12:00）	30 水	
13 日	●六郷出張所・仙南出張所 休業日 ●献血 ▶P31	31 木	
14 月	●六郷出張所・仙南出張所 休業日 ●湯とびあ雁の里温泉 休館日 ●3歳児健診（平成29年5月生まれ） （保健センター 受付12:45～13:00）	1/1 金	元日
15 火	●千畑温泉サン・アール 休館日	2 土	
16 水	●美郷町役場（住民生活課・税務課・出納室）、六郷・仙南出張所 窓口業務時間延長日（～19:00） ●家庭料理講座（北ふれあい館9:30～13:00） ●コーヒーサロン「てとて」（南ふれあい館10:00～14:00）	3 日	
17 木		4 月	●湯とびあ雁の里温泉 休館日
18 金	●子育て支援クリスマス楽しみ会 （住民活動センター10:00～11:20）▶P24 ●10カ月児健診（令和2年2月生まれ） （保健センター 受付12:45～13:00）	5 火	

美郷町役場は12月29日(火)から
1月3日(日)まで、六郷・仙南各出張
所は12月27日(日)から1月4日(月)ま
でが休業となります。各種証明書
等が必要な方は、お早めに請求手
続きを済ませてください。▶P4

